

**JO. WOLTER**  
Auch wir befinden uns im Lockdown, freuen uns aber, bald wieder wie gewohnt für Sie da zu sein.  
0531 / 244770  
www.wolter.de  
*Wir bewegen Immobilien®*

RUNDSCHAU FÜR DIE GEMEINDE LEHRE

# LEHRSCHEIN

**BOTE**

Ausgabe 02/21 | 44. Jahrgang | Unabhängig | Nicht parteigebunden | Erscheint monatlich

Im Rahmen einer Mitgliedschaft helfen wir u.a. Arbeitnehmern, Beamten und Rentnern in

**Lohnsteuersachen**

Lohnsteuerberatungsverbund e.V.  
- Lohnsteuerhilfeverein -

Beratungsstelle: Birkenfeldstr. 9e, 38165 Lehre  
Leiter: Herr S. Robling  
Telefon: 05308 990 551  
E-Mail: s.robling@steuerverbund.de  
Internet: www.steuerverbund.de

## IN KÜRZE

### BÜRGERMEISTER-SPRECHSTUNDE

Am 6. Februar findet wieder eine digitale Samstags-Sprechstunde des Gemeindebürgermeisters Andreas Busch statt. Wer an diesem Tag an einem Austausch Interesse hat, kann sich bei Anita Remus unter Tel. 05308 69920 oder per Email an stab@gemeinde-lehre.de einen Termin für eine Online-Konferenz oder ein Telefonat anmelden.

### SITZUNGSTERMINE

Die geplanten Fachausschüsse fallen im Februar Corona-bedingt aus. Ob der Rat der Gemeinde Lehre am 25. Februar wieder in Präsenz tagen kann, soll je nach Lage Mitte Februar entschieden werden.

Bitte behalten Sie hierfür die aktuellen Informationen auf der Homepage der Gemeinde Lehre (www.gemeinde-lehre.de) unter der Rubrik Verwaltung und Politik im Menü Bürger- und Ratsinformationssystem oder die Aushänge im Auge. Bei Fragen zu den Sitzungsterminen steht Ihnen in der Gemeindeverwaltung Lehre Anita Remus, Tel.: 05308 69920, E-Mail: stab@gemeinde-lehre.de, jederzeit gern zur Verfügung.

### PALLIATIVNETZ BERÄT

Auch die Sprechstunde des Palliativnetzes der Gemeinde Lehre findet im Februar wieder telefonisch statt. Wer Fragen zur Arbeit des Netzwerkes hat, kann am Dienstag, 9. Februar, von 17 bis 18 Uhr unter der Telefonnummer 05308 69934 ein Vorstandsmitglied erreichen.

### INFOS ZUR RENTE

Wenn Sie Fragen zu Rentenangelegenheiten haben, vereinbaren Sie am besten direkt mit Dieter Fäßler einen kostenlosen Beratungstermin. Erreichbar ist er für nähere Infos und Terminvereinbarung unter Tel. 05304 930990 oder 0171 2879932.

### INFOS ZUR PFLEGE

Bei Fragen rund ums Thema Pflege wenden Sie sich am besten direkt an den Pflegestützpunkt des Landkreises Helmstedt, um einen Termin zu vereinbaren. Dies ist möglich unter Tel. 05351 1212470.

### KUNSTKALENDER 2021 KOMMT GUT AN

Der Kunstkalender für das Jahr 2021 erfreute sich wieder großer Beliebtheit, einige Exemplare wurden sogar nachgeordert. Wer noch Interesse an dem Kalender hat, könnte Glück haben. Einige wenige Exemplare sind noch zur haben. Dadurch, dass einige Verkaufsstellen im Dezember wieder schließen mussten, können Sie sich jetzt zusätzlich zu den Ausgabestellen wie der Tabakbörse in Lehre und der Reinigung in Wendhausen, auch telefonisch ein Exemplar sichern: unter Tel. 05308 69990 oder per Mail an stab@gemeinde-lehre.de. Der Erlös kommt dem Epilepsie Kids e.V. zugute.

Übrigens: Auch im kommenden Jahr wird es den Kunstkalender wieder geben, die Planungen haben schon begonnen.

## Mangelware Impfstoff

**DEUTSCHLAND** Bei Corona-Impfung abgehängt

Von Dieter R. Doden

Deutschland impft und hat endlich eine Waffe gegen Corona. Aber warum geht das so schleppend? Wie kommt es, dass laut Robert Koch-Institut Israel am 20. Januar 339,3 Einwohnerinnen und Einwohner pro 1.000\* geimpft hatte, Deutschland einen Tag später aber erst 15,9 Einwohnerinnen und Einwohner pro 1.000\*?

Ganz einfach, weil Deutschland viel zu wenig Impfstoff bekommt. Haben die Verantwortlichen bei der rechtzeitigen Bestellung gepennt? Die Frage ist schwer zu beantworten. Bekanntlich dauert die zuverlässige Entwicklung von Impfstoff Jahre. In der Corona-Pandemie ging es zum Glück schneller. Welches Unternehmen wann eine Zulassung für ihren entwickelten Impfstoff bekommen würde, wie er zu handhaben ist und wie es beispielsweise mit Langzeit- und Nebenwirkungen aussehen würden, konnte lange Zeit kein noch so weitsich-

tiger Politiker erraten. Das Ordern von Corona-Impfstoff war und ist Neuland und – zugegeben – ein Va banque Spiel.

**Drei Unternehmen liefern Impfstoff nach Deutschland. Oder eben auch nicht.**

Die Nase vorn bei der Impfstoffzulassung hatten unter anderem die Unternehmen BioNTech Pfizer und Moderna. Beide haben ihre Produkte jetzt auf dem deutschen Markt. Und Impfstoffe beider Unternehmen werden hierzulande verimpft. Aber bislang zu wenig. Als Dritter Impfstofflieferant kommt nun AstraZeneca hinzu. Aber auch dort stockt die Lieferung nach Deutschland. Genannt werden vom Unternehmen als Ursache „geringere Erträge an einem Produktionsstandort innerhalb der europäischen Lieferkette“\*. Was auch immer das bedeuten soll.

Lesen Sie weiter auf Seite 5.  
\*Quelle: Robert Koch-Institut



## Lebensmittel vor der Tonne retten

**REGION** Neues Projekt in Lehre und Königslutter



Fotoquelle: Mira Berge

Mira Berge ist ehrenamtlich bei foodsharing aktiv und kümmert sich um den Bezirk Lehre und Königslutter

Kampf gegen die Lebensmittelverschwendung: Um zu verhindern, dass genießbare Lebensmittel im Müll landen, gründete Mira Berge aus Flechtorf gemeinsam mit Iris Pantke 2019 eine Facebook-Gruppe, welche für alle zugänglich ist. Die zwei Frauen sind ehrenamtliche Botschafterinnen des Bezirks Lehre und Königslutter für die Plattform foodsharing.de. Um die geretteten Lebensmittel auch an Men-

schen zu bringen, die nicht bei foodsharing angemeldet sind, werden Lebensmittel auch über die Facebookseite „Lebensmittel teilen – Lehre und Königslutter“ verteilt.

Die Idee dahinter ist es, genießbare Lebensmittel, welche beispielsweise aufgrund eines abgelaufenen Mindesthaltbarkeitsdatums nicht mehr verkauft werden dürfen, vor der Mülltonne zu bewahren und an Menschen weiterzugeben, die dafür Verwendung haben. Das gleiche gilt auch, wenn Privatpersonen zu viel eingekauft haben oder der erwartete Besuch kurzfristig abgesagt hat. Durch die Facebook-Gruppe sollen die durch foodsharing geretteten Lebensmittel dann neue Besitzer und Besitzerinnen finden.

Inzwischen ist Iris Pantke für einen anderen Bezirk zuständig, sodass sich Mira Berge nun gemeinsam mit Sandra Helwig um Lehre und Königslutter kümmert. „Mir ist es einfach wichtig, dass Lebensmittel wieder einen Wert bekommen. Dabei lautet das Motto: teilen und tauschen. Es soll nichts verkauft werden“, betont Initiatorin Berge. Durch das Projekt konnten schon viele Lebensmittel vor dem Abfall gerettet werden. Zudem bestehen bereits

einige Kooperationen mit Supermärkten; es sollen aber noch mehr werden. „Das Netzwerk und der Verteilerkreis wird immer größer, allerdings ist bei vielen die Hemmschwelle kostenlose Lebensmittel anzunehmen leider noch sehr hoch“, so Berge. Dabei ist zu betonen, dass alle Menschen aus Lehre und Königslutter mitmachen und sich gerne ihre Portion Obst, Gemüse oder Milchprodukte abholen dürfen. Denn nur, wenn es auch Abnehmer und Abnehmerinnen für die Produkte gibt, kann die Idee weiter wachsen.

Vollste Unterstützung bekommt das Projekt aus den Rathäusern. „Ich finde die Idee klasse und es ist ein weiterer Schritt in Richtung Nachhaltigkeit“, betont Andreas Busch, Bürgermeister der Gemeinde Lehre. Auch Alexander Hoppe, Bürgermeister der Stadt Königslutter am Elm stimmt zu: „Das ist ein unterstützenswertes Projekt, welches viel Potenzial zum Wachsen hat.“

Mira Berge freut sich, wenn Sie Kontakt zu ihr aufnehmen unter Lebensmittel-teilen-lehre@gmx.de oder der Facebookgruppe „Lebensmittel teilen – Lehre und Königslutter“ beitreten.

## Kunst bereichert: Comic entsteht

**WENDHAUSEN** Projekt der Freiwilligenagentur

Im Rahmen des Projektes „Kunst bereichert – Kultur a la Couleur in Lehre“ hat die Freiwilligenagentur aufgrund der Corona-Beschränkungen nochmal was Besonderes ins Leben gerufen: Zwei Personen sind in

der Gemeinde Lehre unterwegs und entwerfen selbstständig ein kreatives Projekt.

Lesen Sie weiter auf Seite 3.



Seit über **20** Jahren!

Für vorgemerkte Kunden suchen wir:  
**Doppelhäuser, Einfamilienhäuser, Eigentumswohnungen**  
in Lehre und Umgebung.

Demmer Immobilien | Berliner Straße 26, 38165 Lehre  
Tel. 05308 1032 | www.demmerimmobilien.de

**FLIESEN - JO**  
DIREKTIMPORT E.K.  
Alte Frankfurter Strasse 182  
38122 Braunschweig  
Fax: (0531) 87 88 394  
www.fliesen-jo.de  
Tel.: (0531) 87 88 384  
Öffnungszeiten: Montag - Freitag 8.00 - 18.00 Uhr, Samstag 10.00 - 14.00 Uhr

**Qualität muss nicht immer teuer sein!**

Bei uns finden Sie ALLES...

- große Auswahl an Wand- und Bodenfliesen
- Feinsteinzeuge in vielen Farben und Formaten
- Glas- und Natursteinmosaika
- Baustoffe und Werkzeuge für die Fliesenverlegung ...und noch vieles mehr!

**EXCHANGE AG**  
GOLDANKAUF

**Jetzt Gold und Schmuck zu Top Preisen verkaufen oder beleihen.**

Info-Tel.: 0531 6180 8883  
Bohlweg 10  
38100 Braunschweig

ÜBER 20 X IN DEUTSCHLAND.

www.exchange-ag.de

IHR EXPERTE FÜR WERTE.

TOP PREISE Goldankauf-Filialisten  
Teilkategorie im Test 09/2019, TOP 3 von 6 Anbietern

**Orko-Fenster GmbH** Ernst-Böhme-Str. 7/Ecke Hansestraße  
38112 Braunschweig | Telefon 0531-31 10 21 | info@orko.de  
Fenster | Haustüren | Rollläden | Terrassendächer | Markisen | Insektenschutz u. v. m.

**Karsten Ostrowicki**  
Maler- und Lackierermeister  
Gebäudeenergieberater (HWK)

Wir führen für Sie aus:  
Maler- und Tapezierarbeiten  
Fassadendämmung (WDVS)  
Fassadenanstriche  
Fußbodenverlegung  
Innenausbau uvm.

www.malermeister-bs.de  
0531-70 20 900 05308-70 78 80  
Braunschweig Lehre



**Notarzt: 112**

Der Ärzte-Notdienst für die Gemeinde Lehre ist zentral an Braunschweig und Wolfsburg angegliedert. Ambulante Patienten wenden sich in der Notdienstzeit direkt an die Notdienstzentrale Braunschweig, Salzdahlumer Straße, Tel. 116117 oder Wolfsburg, neben dem Klinikum Wolfsburg, Zufahrt über den Hochring, Tel. 116117

**Hausbesuche**

für die Orte Flechtorf und Beienrode werden von Wolfsburg aus durchgeführt. Für die Orte Essenrode, Klein- und Groß Brunsrode, Lehre, Wendhausen und Essehof von Braunschweig aus.

**Braunschweig**

**Stationärer Dienst/ Notfallpraxis**

Öffnungszeiten  
Mo./Di./Do. 19 - 23 Uhr  
Mi./Fr. 15 - 23 Uhr  
Sa./So./Feiertage 9 - 23 Uhr

**Fahrdienst**

Mo./Di./Do. 10 - 7 Uhr  
Mi./Fr. 15 - 7 Uhr  
Sa./So./Feiertage 9 - 7 Uhr

**Zu versorgende Ortschaften**

Lehre, Essenrode, Essehof, Wendhausen, Kl. Brunsrode, Gr. Brunsrode

**Wolfsburg**

**Stationärer Dienst/ Notfallpraxis**

Öffnungszeiten  
Mo./Di./Do. 19 - 22 Uhr  
Mi./Fr. 15 - 22 Uhr  
Sa./So./Feiertage 9 - 22 Uhr

**Fahrdienst**

Mo./Di./Do. 19 - 7 Uhr  
Mi./Fr. 15 - 7 Uhr  
Sa./So./Feiertage 9 - 7 Uhr

**Zu versorgende Ortschaften**

Flechtorf, Beienrode



**Apotheken-Notdienst**

Die nächste Notdienstapotheke erfahren Sie auch unter: vom Handy: 22833 (ohne Vorwahl) vom Festnetz: 0137 88822833 (50ct/min. aus dem dt. Festnetz)

**NÄCHSTER BOTE**

Die nächste Ausgabe Ihrer Gemeindezeitung erscheint am Samstag, den 6. März 2021.

Redaktionsschluss ist am Dienstag, den 23. Februar um 12 Uhr.

Bitte senden Sie Ihre Beiträge bis dahin an: rundschau@ok11.de

**Ortsheimatpfleger**

**Beienrode**  
Herbert Hecker ..... 05308 4380  
herbert.e.hecker@t-online.de

**Essehof**  
Helmut Maas ..... 05309 8824  
maasse.essehof@gmx.de

**Essenrode**  
Hartmut Bosse ..... 05301 313

**Flechtorf**  
Manfred Zink ..... 05308 2666

**Groß Brunsrode**  
Lothar Bremer ..... 05308 3826  
lotharbremer@gmx.de

**Klein Brunsrode**  
Regina Kämmerer ..... 05308 2665  
reginakammerer@gmx.de

**Lehre**  
Wilhelm Knigge ..... 05308 1447  
knigge-lehre@outlook.de

**Wendhausen**  
Günter Jung ..... 05309 8365  
cg-jung@t-online.de

**Wichtige Telefonnummern und E-Mail Adressen**



**GEMEINDE LEHRE**  
Allgemein Sammelrufnummer Zentrale..... 05308 699 - 0  
Telefax..... 66  
E-Mail Adresse allg. rathaus@gemeinde-lehre.de

**Geschäftsbereich Bürgermeister**

**Bürgermeister**  
Andreas Busch ..... 21  
a.busch@gemeinde-lehre.de  
buergemeister@gemeinde-lehre.de

**Verwaltungsvorstand und Allgemeiner Vertreter des Bürgermeisters**  
Tobias Breske ..... 35  
t.breske@gemeinde-lehre.de

**Sekretariat, Rats- und Bürgerinformationssystem**  
Anita Remus ..... 20  
a.remus@gemeinde-lehre.de

**Stabsstelle Gremienarbeit, Aufwandsentschädigungen, Ortsrat- und Verfügungsmittel**  
Julian Sprenger ..... 22  
j.sprenger@gemeinde-lehre.de

**Gleichstellungsbeauftragte Presse- und Öffentlichkeitsarbeit**  
Julia Carluccio ..... 34  
j.carluccio@gemeinde-lehre.de  
Marlene Freyer ..... 134  
m.freyer@gemeinde-lehre.de

**Beschaffungswesen, Posteingang, Interne Dienste**  
Kerstin Franke ..... 42

**Fachbereich 10 Bürgerservice, Zentrale Dienste, Finanzcontrolling**

**Fachbereichsleiter**  
André Schulz ..... 31  
a.schulz@gemeinde-lehre.de

**Personalwesen**  
Tim Frickmann ..... -103  
t.frickmann@gemeinde-lehre.de  
Morten von Pein ..... -106  
m.vonpein@gemeinde-lehre.de

**Systemadministrator**  
Chris Schulze ..... -104  
c.schulze@gemeinde-lehre.de

**Bürgerinformation, Telefonzentrale, KFZ-Anmeldungen**  
Information@gemeinde-lehre.de  
Vermietungen Dorfgemeinschaftshäuser  
Marlene Freyer ..... -10  
Saskia Speckmann ..... -50  
Andrea Lenke ..... -11

**Standesamt**  
Karen Schütte ..... -24  
k.schuette@gemeinde-lehre.de

**Einwohnermeldeamt, Personalausweise, Reisepässe, Führungszeugnisse**  
Dagmar Pollehn ..... -27  
d.pollehn@gemeinde-lehre.de  
Lisa-Marie Hähnel ..... -28  
l.haehnel@gemeinde-lehre.de

**Fachbereich 20 Finanzwesen und Gemeindekasse**

**Fachbereichsleiterin**  
Julia Kudlatschek ..... -30  
j.kudlatschek@gemeinde-lehre.de

**Geschäftsbuchhaltung**  
buchhaltung@gemeinde-lehre.de

Stefanie Körner ..... 83  
s.koerner@gemeinde-lehre.de

Marion Bisch ..... 14  
m.bisch@gemeinde-lehre.de

**Steuerwesen**  
Kira Wiesner ..... 12  
k.wiesner@gemeinde-lehre.de

Inka Müller ..... 13  
inka.mueller@gemeinde-lehre.de

**Gemeindekasse Lehre**  
kasse@gemeinde-lehre.de  
Iris Müller ..... 15  
i.mueller@gemeinde-lehre.de

Ines Ruhe ..... 16  
i.ruhe@gemeinde-lehre.de

**Vollstreckungsaussendienst der Gemeindekasse**  
Julian Sprenger ..... 22  
vollstreckung@gemeinde-lehre.de

**Fachbereich 30 Kinder-, Jugend-, Familien- und Sozialwesen Brandschutz und Ordnungswesen**

kita@gemeinde-lehre.de  
ordnungsamt@gemeinde-lehre.de

**Fachbereichsleiterin**  
Nicole Behlendorf ..... -43  
n.behlendorf@gemeinde-lehre.de

**Kindertagesstätten- und Krippenbetreuung, Schulen**  
Heike Busch ..... -32  
h.busch@gemeinde-lehre.de

Marina Köther ..... -78  
m.koether@gemeinde-lehre.de

**Sprachförderung in den Kindertagesstätten**  
Naciye Arago ..... 0171/3522477  
n.arago@gemeinde-lehre.de

**Brandschutz, Straßenverkehr, Gewerbe, Allg. Ordnungswesen**  
Christian Sue ..... -38  
c.sue@gemeinde-lehre.de

**Verkehrsüberwachung, Öffentliche Sicherheit und Ordnung, Fundbüro, Abrechnung von Asylangelegenheiten**  
Timo Dippel ..... -41  
t.dippel@gemeinde-lehre.de

**Unterbringung Obdachlose und Asylsuchende, Unterstützung Asylsuchende**  
Najat Boualam-Olcay ..... -76  
n.boualam@gemeinde-lehre.de

**Jugendpflege**  
Barbara Kluge ..... -23  
jugendpflege@gemeinde-lehre.de

**Fachbereich 40 Bau- und Immobilienverwaltung, Wahlen, Bauhof**

immobilien@gemeinde-lehre.de  
wahlen@gemeinde-lehre.de

**Fachbereichsleiter**  
Marco Schulz ..... 18  
m.schulz@gemeinde-lehre.de

**Immobilienverwaltung, Wahlen**  
Klaus Frobart ..... 25  
k.frobart@gemeinde-lehre.de

Beate Köhler ..... 46  
b.koehler@gemeinde-lehre.de

Max-Jonas Piehl ..... 64  
m.piehl@gemeinde-lehre.de

**Bauverwaltung**  
Oliver Fiedler ..... 118  
o.fiedler@gemeinde-lehre.de

Reinhard Bauch ..... 119  
r.bauch@gemeinde-lehre.de

**Erschließungs- und Ausbaubeiträge, Grundstücksverkehr, Vorkaufsrechte, Bauleitplanung**  
Eike Gühl ..... -48  
e.guhl@gemeinde-lehre.de

**Technische Dienste, Sonderaufgaben**  
Frank Schmidt ..... -47  
f.schmidt@gemeinde-lehre.de

**Bauhof**  
Christian Gerike ..... 117  
c.gerike@gemeinde-lehre.de

**Kindertagesstätten**

**Regenbogenkita Beienrode** ..... 05308 2503  
(Träger ev.-luth. Pfarrverband Beienrode/Flechtorf)  
beienrode.kita@lk-bs.de  
Im Hinterhagen 16, Beienrode, 38165 Lehre

**Waldkindergarten „Die Pfifferlinge“, Essehof**  
waldkita@gemeinde-lehre.de ..... 0159 04647315  
Forstweg, Essehof, 38165 Lehre

**Kindertagesstätte Essenrode** ..... -87  
kita.essenrode@gemeinde-lehre.de  
Brunroder Straße 2, Essenrode, 38165 Lehre

**Kindertagesstätte Flechtorf** ..... -770  
kita.flechtorf@gemeinde-lehre.de  
Alte Berliner Straße 30a, Flechtorf, 38165 Lehre

**Kindertagesstätte „Hand in Hand“, Groß Brunsrode** ..... -55  
kita.grbrunsrode@gemeinde-lehre.de  
Alte Hauptstraße 6, Groß Brunsrode, 38165 Lehre

**Kindertagesstätte „An der Feuerwehr“, Lehre** ..... -99  
kita.lehre@gemeinde-lehre.de  
Eitelbrodtstraße 37, 38165 Lehre

**„Kita Kunterbunt“, Lehre** ..... -999  
kita.kunterbunt@gemeinde-lehre.de  
Campenstraße 17b, 38165 Lehre

**Kindertagesstätte „Mühlknirpse“, Wendhausen** ..... -445  
kita.wendhausen@gemeinde-lehre.de  
Schulstraße 10b, Wendhausen, 38165 Lehre

**Kindertagesstätte „Mühlennest“, Wendhausen** ..... -450  
kita.wendhausen2@gemeinde-lehre.de  
Hauptstr. 1, Wendhausen, 38165 Lehre

**Grundschulen**

**Grundschule Schunterschule Flechtorf**  
Stammsschule Flechtorf ..... -71  
Telefax ..... -69  
gs.flechtorf@gemeinde-lehre.de  
Alte Berliner Straße 30, Flechtorf, 38165 Lehre

Außenstelle Essenrode ..... -80  
Telefax ..... -89  
gs.flechtorf@gemeinde-lehre.de  
Osterlage 11, Essenrode, 38165 Lehre

**Grundschule Lehre** ..... -68  
Telefax ..... -49  
gs.lehre@gemeinde-lehre.de  
Eitelbrodtstraße 22a, 38165 Lehre

**Koordination des Ganztagsangebotes in den Grundschulen**  
Sandra Wirbel ..... 0171 3372636  
s.wirbel@gemeinde-lehre.de  
Svetlana Abel ..... 0171 3658298  
s.abel@gemeinde-lehre.de  
Telefax ..... 66

**Polizeistation Lehre** ..... 406990

**Feuerwehr Notruf** ..... 112  
Gemeindebrandmeister Rebel ..... 05308 921 505

**Ortsfeuerwehren/Ortsbrandmeister**

**Beienrode**  
Ortsbrandmeister Lommatsch ..... 05308 3678

**Essehof**  
Ortsbrandmeister Gebauer ..... 05309 8127

**Essenrode**  
Ortsbrandmeister Vollheide ..... 05301 902040

**Flechtorf**  
Ortsbrandmeister Sprang ..... 05308 4724

**Gr. Brunsrode**  
Ortsbrandmeister Rebel ..... 05308 921505

**Kl. Brunsrode**  
Ortsbrandmeister Behrendt ..... 05308 694788

**Lehre**  
Ortsbrandmeister Wehrstedt ..... 05308 9909489

**Wendhausen**  
Ortsbrandmeister Gerike ..... 05309 8853

**Ortsbürgermeister/in**

**Beienrode**  
Ortsbürgermeister Leinert ..... 05308 4442

**Essehof**  
Ortsbürgermeister Gottschlich ..... 05309 8354

**Essenrode**  
Ortsbürgermeister Schubert ..... 05301 902023

**Flechtorf**  
Ortsbürgermeisterin Hahn ..... 05308 910330

**Gr. Brunsrode**  
Ortsbürgermeisterin Jäger ..... 05308 3417

**Kl. Brunsrode**  
Ortsbürgermeister Ebel ..... 05308 2068

**Lehre**  
Ortsbürgermeister Köther ..... 05308 6294

**Wendhausen**  
Ortsbürgermeister Hennig ..... 05309 9491330

**Schiedsleute**

Reinhard Anton ..... 05309 8221  
Werner Grotewold ..... 05308 3028

**Häusliche Krankenpflege und Pflegehilfe**

Diakoniestation Lehre  
**Ortschaften:** Beienrode, Essehof, Flechtorf, Gr. Brunsrode, Kl. Brunsrode, Lehre, Wendhausen ..... 961020  
rund um die Uhr erreichbar. Kein Anrufbeantworter!

Diakonie- und Frauenhilfe Meine.Tel. .... 05304 90090  
nur für die Ortschaft Essenrode ..... 0177 7872000

Ambulante Kranken- und Seniorenpflege  
Die Zwei ..... 0531 51608020

**Bezirksschornsteinfegermeister**

**Lehre u. Essehof**  
Christian Malak, Im Braumorgen 30,  
38104 Braunschweig ..... 0531 21578585

**Wendhausen**  
Frank Plate, Ahornweg 24,  
38527 Meine ..... 05304 932394

**Essenrode**  
Karlheinz Klemme, Hauptstraße 44,  
38547 Calberlah ..... 05374 2543

**Groß Brunsrode**  
Andreas Krause, Fallersleber Straße 9  
38442 Wolfsburg ..... 05306 9328190

**Klein Brunsrode, Flechtorf und Beienrode**  
David Weise, Marktplatz 11 a,  
38458 Velpke ..... 05364 8965813

**Öffnungszeiten der Gemeindebücherei**

**Lehre, Campenstr. 17b (in der Kita Kunterbunt)**  
Telefon: 05308 699-40  
E-Mail: buecherei@gemeinde-lehre.de  
Öffnungszeiten: mittwochs 17 bis 19 Uhr, freitags 9 bis 11 Uhr  
Aktuell geschlossen, Infos über www.lehre.de

**RUNDSCHAU IMPRESSUM**

Die RUNDSCHAU ist eine Gemeinde-Zeitung der Gemeinden Cremlingen, Lehre, Wendenburg, Vechelde, der Samtgemeinde Sickinge sowie dem Braunschweiger Stadtbezirk 321.  
Alle Ausgaben erscheinen monatlich unter der Marke:



im Verlag Ideal Werbeagentur und Verlag GmbH  
Geschäftsführung: Thomas Schnelle  
Juliusstr. 11, 38118 Braunschweig  
Tel.: 0531-220010, Fax 0531-2200150  
E-Mail: info@ok11.de

**Verantwortlich in S. d. Presserechts für Anzeigen und Redaktion:**  
Thomas Schnelle, Juliusstr. 11, 38118 Braunschweig

**Verantwortlich für die amtlichen Bekanntmachungen „Aus dem Rathaus“:**

**in Cremlingen**  
Bürgermeister Detlef Kaatz  
Gemeinde Cremlingen  
Ostdeutsche Straße 22, 38162 Cremlingen  
Tel.: 05306-902-51, Fax: 05306-699-60  
Email: redaktion@cremlingen.de,

**in Lehre**  
Bürgermeister Andreas Busch  
Gemeinde Lehre  
Marktstraße 10, 38165 Lehre  
Telefon: 05308 699-0, Fax 05308-699 66  
Email: presse@gemeinde-lehre.de

Mit dem Einsenden von Text- und/oder Bildmaterial an den Verlag wird Ideal das Recht zur Veröffentlichung erteilt. Für unverlangt eingesandtes Text- und/oder Bildmaterial übernimmt Ideal keine Haftung. Mit dem Einsenden bestätigt der Absender rechtmäßiger Urheber zu sein.

Trotz sorgfältiger Prüfung durch die Redaktion kann keine Haftung für die Richtigkeit übernommen werden. Idealerweise übernimmt keine Haftung für jegliche Schäden, hervorgehend aus der Befolgung von Artikeln. Der Verlag behält sich das Recht auf Kürzung der eingereichten Artikel vor.

Namentlich gekennzeichnete Artikel geben die Meinung der jeweiligen Verfasser wieder; nicht zwangsläufig auch die der Redaktion bzw. des Verlags.

Nachdruck aller Beiträge, auch auszugsweise, ist nur mit Genehmigung des Verlag möglich.

Der Rechtsweg ist bei Verlosungen/Preisausschreiben grundsätzlich ausgeschlossen.

**Vertrieb/Verteilung:**  
Erfolgt durch die Deutsche Post in die Gemeindehaushalte.

**Anzeigen**  
Es gilt die Anzeigenpreisliste No. 7.

Vom Verlag gestaltete Anzeigen unterliegen dem Urheber-/Nutzungsrecht. Eine Verwendung in anderen Medien ist nur mit schriftlicher Genehmigung des Verlags erlaubt.

Mediaberatung für alle Ausgaben:  
Sandra Kilian, Tel.: 0531 2200123  
Email: s.kilian@ok11.de

**Druck**  
Druckzentrum Braunschweig GmbH  
Christian-Pommer-Straße 45,  
38112 Braunschweig

**BLEIBEN SIE auffällig s.kilian@ok11.de**

**Müllabfuhr Termine**

**Lehre, Essehof, Wendhausen**  
Restabfall  
18. Februar, 4. März

Bio-Tonne, Gelber Sack  
11. und 25. Februar

Altpapier  
25. Februar

**Beienrode, Essenrode, Flechtorf, Gr. Brunsrode, Kl. Brunsrode**  
Restabfall  
18. Februar, 4. März

Bio-Tonne  
11. und 25. Februar

Altpapier  
11. Februar

**Bevölkerungsentwicklung der Gemeinde im Jahr 2020**

**LEHRE Leichter Rückgang zu verzeichnen**

Mit Stichtag 31. Dezember 2020 lebten 12.298 Menschen in der Gemeinde Lehre, damit ist die Einwohnerzahl in der Gemeinde im Jahr 2020 nur leicht gesunken. Zu Beginn des Jahres konnte das Einwohnermeldeamt noch 12.339 Einwohnerinnen und Einwohner registrieren, damit ist insgesamt ein Minus von 41 Personen zu verzeichnen.

Die Sterbefälle und die Geburtenrate waren in diesem Jahr fast ausgeglichen. Während es 133 Sterbefälle zu

betrauern gab, erblickten 130 neue Erdenbürgerinnen und -bürger das Licht der Welt. Zudem verließen 740 Bürger und Bürgerinnen die Gemeinde im Jahr 2020 und 382 zogen innerhalb des Gemeindegebiets um. „Die großen Zuwachszahlen sind aktuell auch nicht zu erwarten, denn wir haben seit Jahren kein größeres Baugebiet mehr angestoßen“, betont Bürgermeister Andreas Busch. Das liegt auch an Eigentumsverhältnissen, aber auch daran, dass eine Flächenversiegelung um jeden Preis von Kommunalpolitik und

verwaltung nicht angestrebt wird. Vielmehr will die Gemeinde Lehre darauf hin arbeiten, dass mehr „bezahlbarer“ Wohnraum entsteht. So wird aktuell eine Freifläche im Wohngebiet „Auf der Günne“ geplant und auch in Flechtorf stellt die Gemeinde dafür eine Fläche zur Verfügung.

Doch auch neue Gesichter konnte die Gemeinde in 2020 begrüßen: insgesamt 702 Menschen meldeten ihren Wohnsitz in der Gemeinde Lehre neu an. „Die acht Ortschaften in unserer

Gemeinde sind für junge Familie absolut attraktiv. Als Verbindungsgemeinde von Braunschweig und Wolfsburg liegen wir im Herzen der Region“, so Busch weiter. Aber neben kurzen Wegen und guten verkehrlichen Anbindungen steht den Menschen viel Platz für Naherholung zur Verfügung. Busch weiter: „Und auch unsere Kinderbetreuungslandschaft in der Gemeinde ist hervorragend und abwechslungsreich.“

**Hilfe auf Knopfdruck - Ihr Hausnotruf für Lehre**

**Alle Einsätze inklusive an 365 Tagen im Jahr rund um die Uhr!**

**Wir informieren Sie: 0531 - 19212 www.asb-bs.de**

Wir helfen hier und jetzt.



# AUS DEN ORTSCHAFTEN

## 825-jähriges Dorfjubiläum

**BEIENRODE** Nächstes Jahr wird 825+1 gefeiert

Hallo liebe Beienroder, eigentlich wollten wir in diesem Jahr das 825-jährige Jubiläum unseres schönen Ortes mit einem großen Festwochenende feiern. So richtig schön, wie man sich das vorstellt, mit einem offiziellen Festakt, mit Aktionen unserer ortsanässigen Vereine, einem großen Abend mit Musik und Tanz und einigen anderen Überraschungen. Leider lässt es die aktuelle Situation mit der Pandemie nicht zu, dieses Ereignis so gebührend zu feiern, wie es dieser Anlass verdient. Daher haben wir uns bereits im Spätsommer 2020 dazu entschieden, die große Sause um ein Jahr auf das Jahr 2022 zu verschieben. Dann unter dem Motto „Beienrode 825+1“. Aber so ein Jubiläum kann man natürlich nicht einfach komplett verschieben oder unerwähnt an uns vorbeiziehen lassen. Daher werden wir im Laufe des Jahres mit verschiedenen Aktionen

auf das 825-jährige Bestehen Beienrodes aufmerksam machen. Angefangen haben wir damit bereits im Dezember 2020 mit dem Verkauf unseres Jubiläumskalenders für das Jahr 2021. Dieser wurde sehr gut angenommen und zahlreich verkauft. Die Aktionen für dieses Jahr werden leider durch die Pandemie geprägt sein, da sie uns ja vorgibt welche Möglichkeiten wir haben werden. Aber ihr dürft gespannt sein. Haltet die Augen und Ohren offen. In diesem Sinne: kommt gesund durch die Zeit und freut euch trotz der aktuellen Umstände auf das Jahr und damit auf 825 Jahre Beienrode.

Eure Dorfgemeinschaft  
Beienrode e.V.



825 Jahre

## 30 Jahre FUN – 30 Geschichten

**REGION** Persönliches Jubiläumsjahr



In diesem Jahr wird der Förderkreis Umwelt- und Naturschutz Hondelage e.V. 30 Jahre alt. Im Zusammenhang mit diesem Jubiläum haben wir uns ein paar über das Jahr verteilte Veranstaltungen einfallen lassen. Die Einzelheiten dazu finden Sie auf unserer Internetseite ([www.fun.hondelage.de](http://www.fun.hondelage.de)), in einem Programmflyer und auch in der lokalen Presse.

Für uns ist dieses Jubiläum ein Anlass, die vergangenen dreißig Jahre Revue passieren zu lassen. Viel ist in die-

ser Zeit bewegt worden, die Resultate sind vielfach in der Landschaft in der Nähe von Hondelage, Waggum und Lehre zu sehen. Nicht so oft sind jedoch die Akteure sichtbar, deren ehrenamtliche Arbeit wir gerne vorstellen möchten. Deshalb ist ein Teil dieses Jubiläums die Aktion „30 Jahre FUN – 30 Geschichten“, bei der Mitglieder des Vereins ein paar ganz persönliche Eindrücke oder Erlebnisse aus den vergangenen 30 Jahren schildern. Die Geschichten erscheinen auf unserer Internetseite, werden per E-Mail an Mitglieder und Interessierte verteilt und sind hin und wieder in der lokalen Presse zu finden. Sicher werden Sie Freude daran haben, die persönlichen und nicht unbedingt spektakulären Erzählungen zu lesen. Wenn Sie in den E-Mail Verteiler aufgenommen werden möchten, schreiben Sie ein kurze Mail an [fun@fun-hondelage.de](mailto:fun@fun-hondelage.de) – und schon werden Sie über die aktuellen Ereignisse informiert.

Thomas Dobberkau

**Wie es zum FUN kam**

Meine ersten Berührungen mit dem Naturschutz fanden auf der Insel Rügen noch zu DDR-Zeiten statt. Eberhard Finke war damals Pastor in Hondelage und war mit Frider Jehlen, Pastor auf Rügen, bekannt. Wir sind einige Male zu verlängerten Wochenenden dorthin gefahren, haben eine gute Zeit dort gehabt und haben gemeinsam etwas für den Naturschutz getan.

In Hondelage gab es Anfang der 90iger Jahre zwei Naturschutzgruppen: Eine um die Familie Hoppe und die der Kirchengemeinde, in der ich aktiv war. In unseren Gruppen gab es Überlegungen, etwas gemeinsam zu machen. Das allererste gemeinsame Treffen, bei dem es um einen Zusammenschluss ging, fand bei mir im Wohnzimmer statt – das ergab sich so, weil meine Frau arbeitete und ich die kleine Jule betreuen durfte.

Diskutiert wurde darüber, was getan werden sollte und auch, wie sich unsere Gruppe zukünftig nennen sollte. Mir war damals der „Kreis“ beim För-



derkreis sehr wichtig, da ich uns als gleichberechtigte Gemeinschaft gesehen habe – ohne Hierarchie – nicht oben der Vorsitzende und unten die Vereinsmitglieder. Nach ein paar Gesprächen waren wir uns dann einig – der „Förderkreis Umwelt- und Naturschutz“ sollte gegründet werden. Die Vereinsgründung fand dann später im Gemeindehaus statt – mit Satzung, Vereinsregistereintrag und den ersten neun Mitgliedern.

Von Günter Frank

### Kirchentermine

Wann	Uhr	Was	
katholisch			
<b>Wendhausen</b> Anmeldung weiterhin erforderlich 0531 2141928			
7. Februar	10:45	Hl. Messe - Kerzenweihe u. Blasiussegnen in Wendhausen	St. Martin
13. und 17. Feb.	18:00	Hl. Messe in Wendhausen	St. Martin
21. Februar	10:45	Hl. Messe in Wendhausen	St. Martin
27. Februar	18:00	Hl. Messe in Wendhausen	St. Martin

Alle Termine sind wegen covid-19 unter Vorbehalt.

### GRUPPENTERMINE FLECHTORF & BEIENRODE

#### KRABELGRUPPE

für Eltern mit Kindern bis 3 Jahre, Jugendzentrum, Flechtorf, **jeden Di. (außer in den Ferien), 9:30 Uhr: zzt. nicht.**

Katharina Steinert, Tel. 05308 9378927

#### KONFIRMATIONSUNTERRICHT

der zu Konfirmierenden 2021, Pfarrhaus Flechtorf, **i. d. R. Sa. alle 4 Wochen, 8–12 Uhr: 13. Februar,**

Pfr. Siegfried Neumeier, Tel. 05308 2268

#### FRAUENFRÜHSTÜCK

für Frauen ab 50 Jahre, Pfarrhaus Flechtorf, **i. d. R. 3. Mi. im Monat, 9 Uhr:**

**zzt. nur nach vorheriger Absprache,** Antje Gottwald, Tel. 0531 12839558

#### OFFENE FRAUENRUNDE

für Frauen ab 60 Jahre, Pfarrhaus Flechtorf, **i. d. R. Di. alle 4 Wochen, 14:30 Uhr: zzt. nicht,**

Heidemarie Koch, Tel. 05308 3530

#### FRAUENKREIS FLECHTORF

für Frauen ab 60 Jahre, Pfarrhaus Flechtorf, **i. d. R. 1. Do. im Monat, 14:30 Uhr: zzt. nicht,**

Liselotte Hellermann, Tel. 05308 2342

#### FRAUENKREIS BEIENRODE

Winkelstraße 1, Beienrode, **i. d. R. 2. Do. im Monat, 15 Uhr: zzt. nicht,**

Elke Janze, Tel. 05308 2135

#### MÄNNERKREIS

für Männer ab 18 Jahre, Pfarrhaus Flechtorf, **i. d. R. letzter Do. im Monat, 19 Uhr: zzt. nicht,**

Hartmut Hellermann, Tel. 05308 2342, Werner Grotewold, Tel. 05308 3028

#### »BEIENRODE GESELLT SICH«

wechselseitige kulturelle Angebote für alle Altersgruppen, Kirche Beienrode, **i. d. R. ein Do. im Monat, 19 Uhr: zzt. nicht,**

Uwe Leinert, Tel. 05308 4442

#### DIAKONIE-STÜBCHEN

Jugendzentrum Flechtorf, **i. d. R. jeden Mi. (außer in den Ferien), 15–18 Uhr Annahme, zzt. nicht,**

**i. d. R. jeden Do. (außer in den Ferien), 14–16 Uhr Abgabe, zzt. nicht,**

Elisabeth Dönau, Tel. 05308 2514

#### BESUCHSDIENST FLECHTORF

Pfarrhaus Flechtorf, **i. d. R. letzter Di. im Monat, 18 Uhr: 23.02. (entfällt) | 30.03.,**

Erika Grotewold, Tel. 05308 3028

#### KIRCHENVORSTANDSSITZUNG FLECHTORF

Pfarrhaus Flechtorf, **zzt. nicht öffentlich, Mi., 17.02., 19:30 Uhr,**

Ulrike Hoppe, Tel. 05308 3771

#### KIRCHENVORSTANDSSITZUNG BEIENRODE

DGH Beienrode, **zzt. nicht öffentlich, keine Sitzung im Februar,**

Verena Troch, Tel. 05308 2841

#### Hinweis zu den Angeboten

Wegen der anhaltenden Corona-Pandemie empfehlen wir Ihnen, im Zweifelsfalle vor jeder Veranstaltung die entsprechende Gruppenleiterin oder den entsprechenden Gruppenverantwortlichen telefonisch zu kontaktieren und zu erfragen, ob (und wenn ja, unter welchen Bedingungen) die Treffen stattfinden. Wir bedanken uns für Ihr Verständnis!

Ihre Kirchenvorstände

## Ölschieferabbau ist keine Option

**REGION** Eindeutige Positionierung der CDU-Fraktion im Niedersächsischen Landtag

In der Diskussion um die Ölschieferlagerstätten nahe Braunschweig ist eine Lösung gefunden. Bereits in der Jahresmitte 2020 hatten sich die CDU-Landtagsabgeordneten Veronika Koch, Frank Oesterhelweg, Christoph Plett und Oliver Schatta in der Diskussion über die Änderung des Landesraumordnungsprogramms unmissverständlich dazu bekannt, dass der Abbau von Ölschiefer im Braunschweiger Land für die CDU keine Option sei, Oesterhelweg hatte das im Landtag am 12. November ebenfalls noch einmal deutlich gemacht. „Wir wollen derartige Eingriffe in unsere

Kulturlandschaft auf keinen Fall zulassen und haben alle Hebel in Bewegung gesetzt, um hier auch politisch Klarheit zu schaffen“, so die Parlamentarier.

Nach einigen Irritationen durch politische Mitbewerber ist nun in einer Gesprächsrunde der Abgeordneten und CDU-Fraktionschef Dirk Toepfer mit Wirtschaftsminister Dr. Bernd Althusmann und der für Raumordnung zuständigen Landwirtschaftsministerin Barbara Otte-Kinast und ihrem Staatssekretär Prof. Dr. Ludwig Theuvsen einvernehmlich fest-

gestellt worden, dass der Abbau dieser Lagerstätten vor dem Hintergrund des Klimaschutzes und der weiteren Entwicklung der Region für die CDU-Landtagsfraktion nicht in Frage komme. Fraktionschef Dirk Toepfer: „Wir bekennen uns zum Klimaschutz und wollen hier ein klares und unmissverständliches Zeichen setzen.“ Die CDU-Landtagsfraktion dringt drauf, dass vor diesem Hintergrund jegliche Festlegungen im Niedersächsischen Landesraumordnungsprogramm zu diesen Lagerstätten gestrichen werden sollen. Begleitend dazu werde der Bund aufgefordert, das Bergrecht

dahingehend zu ändern, dass ein Einstieg in einen Abbau des Ölschiefers definitiv verhindert werde.

Frank Oesterhelweg: „Meine Kollegen Veronika Koch, Christoph Plett, Oliver Schatta und ich sind sowohl unserer Fraktion als auch den Mitgliedern der Landesregierung sehr dankbar für diese eindeutige Positionierung. Der gemeinsame Einsatz mit Kommunen und Kollegen aus der Region hat sich gelohnt, wir haben Klarheit und, wenn der Bund seine Hausaufgaben gemacht hat, auch Sicherheit für die Region.“

## Absage zur Ölschiefergewinnung?

**REGION** SPD freut sich über Zusagen der CDU und plädiert für schnelle Umsetzung

Mit Freude nahmen die SPD-Landtagsabgeordneten Dunja Kreiser, Marcus Bosse, Jörn Domeier und Dr. Christos Pantazis die Ankündigung einiger CDU-Parlamentarier zur Kenntnis, der möglichen Ölschiefergewinnung im Bereich des Landschaftsschutzgebietes Schandelah-Wohld eine Absage zu erteilen. Selbige Forderung wurde bereits seitens der SPD, der Grünen sowie der ansässigen Bürger\*innen formuliert.

„Der Landschaftsschutz hat in diesem Fall für uns eine höhere Priorität als mögliche wirtschaftliche Interessen, daher fordern wir, dies im Landesraumordnungsprogramm entsprechend widerzuspiegeln und einem raumordnerischen Auftrag mit den Zielen der Energiewende und des Klimaschutzes gerecht zu werden. Eine Behandlung nach Bergrecht würde einen künftigen Rohstoffabbau durch die Hintertür ermöglichen, dies wollen wir auf jeden Fall verhindern.“ Die SPD-Abgeordneten wollen den Schutz dieser Fläche im Landesraum-



ordnungsprogramm erhalten, den Lagerstättenschutz jedoch aufzuheben um den Bereich künftig ausschließlich als Fläche für Natur- und Landschaft zu erhalten.

„Im Ganzen betrachtet ist selbst die Wirtschaftlichkeit eines möglichen

Ölschieferabbaus in Frage zu stellen, da ein solcher Tagebau die Entwicklung der umliegenden Gemeinden auf Dauer hemmen würde. Sollte es den CDU-Abgeordneten nun tatsächlich gelungen sein, „ihre“ Ministerien, die sich unseren Gesprächsangebo-

ten stets verweigert hat, nun umzustimmen, plädieren wir dafür, diese Zusagen nun schnellstmöglich in die Tat umzusetzen“, so die SPD-Abgeordneten.

Steffen Bollmeier

Ein herzliches Dankeschön an alle lieben Menschen, die mir zu meinem 85. Geburtstag mit ihren guten Wünschen, Geschenken und einem tollen Ständchen, viel Freude bereitet haben.

DANKE

Eure Christel Jenke



## Tierarztpraxis

Gudrun Schatt

Berliner Str. 68 • 38165 Lehre • 05308 9908351  
[www.tierarztpraxis-schatt.de](http://www.tierarztpraxis-schatt.de)

Mo., Mi. und Fr. 9-13 Uhr und 15-18 Uhr  
Di. 9-14 Uhr  
Do. 15-19 Uhr



### die zwei

Hilfe und ambulante Pflege im ländlichen Raum

Peterskamp 54 · 38108 Braunschweig  
Telefon +49 531 51 60 80 20  
[zuhaue@diezwei-pflegt.de](mailto:zuhaue@diezwei-pflegt.de)

**Büro für Pflegeberatung**  
Ahornallee 2 · 38162 Cremlingen  
[pflgeberatung@diezwei-pflegt.de](mailto:pflgeberatung@diezwei-pflegt.de)

[diezwei-pflegt.de](http://diezwei-pflegt.de)

### GBG BESTATTUNGEN

Wünsche erfüllen  
für einen besonderen Abschied

Tag & Nacht für Sie da: 0531 / 600 33  
Ruhfäutchenplatz 3 | Braunschweig  
[www.gbg-braunschweig.de](http://www.gbg-braunschweig.de)

GEMEINSAM BESTATTUNG GESTALTEN

**AKTUELLE IMPFZAHLEN**

(Stand 27. Januar)\*

**Deutschland**  
Erstimpfungen 1.738.236  
= 2,1%  
Zweitimpfungen 366.081

**Niedersachsen**  
Erstimpfungen 140.982  
= 1,8%  
Zweitimpfungen 23.668

\*Quelle: Robert-Koch Institut

**Wer aktuell Impfstoff produziert und was die EU dafür zahlt\***

AstraZeneca: 1,78 Euro  
Johnson & Johnson: 6,94 Euro  
Sanofi/GSK: 7,56 Euro  
BioNTech Pfizer: 12 Euro  
CureVac: 10 Euro  
Moderna: 14,69 Euro  
jeweils pro Dosis

\*Quelle: Het Laatste Nieuws (Belgische Nachrichtenseite)

**Kann ich mir das Impfzentrum aussuchen?**

Im Prinzip ja, Sie bekommen zwar am Telefon das nächstgelegene Impfzentrum vorgeschlagen. Ihre Auswahl basiert jedoch auf der Entfernung zum Wohnort, verfügbaren Terminen und verfügbaren Impfdosen. Grundsätzlich können Sie auch jedes beliebige andere Impfzentrum in Niedersachsen auswählen.

**Erhalte ich eine Terminbestätigung?**

Ja! Sie können sich aussuchen, ob Sie eine Terminbestätigung per E-Mail oder per Brief erhalten möchten. Die Terminbestätigung enthält neben den persönlichen Daten ihre beiden Impftermine, einen Termin-Code sowie die Adresse Ihres Impfzentrums.

Der Terminbestätigung beigefügt sind auch allgemeine Informationen rund um das Impfen. Bitte bringen Sie die Bestätigung zu den Impfterminen mit.

Quelle: Land Niedersachsen

**Wann werde ich gegen Corona geimpft? Onlinerechner ermittelt Zeitraum**

Die Impfungen gegen Covid-19 in Deutschland sind in vollem Gange, doch viele Menschen fragen sich: Wann werde ich eigentlich geimpft?

Die Pläne der Bundesregierung sehen vor, dass Senioren und Bewohner von Pflegeheimen sowie medizinisches Personal und Menschen mit Kontakt zu Coronavirus-Risikogruppen als Erstes an der Reihe sind, doch wie geht es danach weiter?

Ein Onlinetool soll nun bei der Frage nach dem individuellen Impftermin helfen – wie Sie Ihren eigenen Termin ermitteln, was Sie dabei beachten müssen und ob die Ergebnisse auch wirklich aussagekräftig sind, erfahren Sie hier: Corona-Impftermin berechnen: Wann werde ich geimpft? Rechner ermittelt möglichen Zeitraum (rnd.de)

Quelle: RND/ido

Hier geht es zum Rechner:  
www.omnicalculator.com/health/impfterminrechner

**Weltweite Forschung – Corona-Impfstoff**

Weltweit entwickeln Unternehmen und Forschungsinstitute Schutzimpfstoffe gegen Corona. Bis vor wenigen Jahren hätte man rund 15 bis 20 Jahre dafür gebraucht. Es sind aber neue Technologien und Vorerfahrungen mit Impfstoffprojekten gegen verwandte Viren, die eine enorme Beschleunigung möglich machen.

Laut der Weltgesundheitsorganisation (WHO) gibt es 236 Impfstoffprojekte (Stand 26. Januar). Eine Gesamtübersicht finden Sie hier: www.who.int/publications/m/item/draft-landscape-of-covid-19-candidate-vaccines

Fortsetzung von Seite 1.

**Mangelware Impfstoff**

**DEUTSCHLAND Bei Corona-Impfung abgehängt**

Fakt ist, für die herstellenden Unternehmen ist der Corona-Impfstoff eine Handelsware, wie jedes andere Produkt auch. Ein Produkt, dessen Entwicklung Milliarden verschlingt, muss so teuer wie möglich verkauft werden. Logisch. Andererseits müssen die Länder, die das Produkt Impfstoff einkaufen müssen, diesen so günstig wie möglich erwerben. Ebenso logisch. Sie geben nämlich Steuergelder aus. So scheint es beim ersten Blick überaus sinnvoll, sich mit anderen Ländern zusammenzuschließen, um möglichst große Mengen möglichst günstig zu kaufen. Genau dies hat die Europäische Union getan. Nicht zuletzt auch wegen der beschlossenen Chancengleichheit. Ärmere Länder in der EU sollen – unabhängig vom Geld – genauso mit Impfstoff bedient werden wie zum Beispiel das reiche Deutschland. Was theoretisch richtig erscheint, erweist sich in der Praxis allerdings als fatal.

**Warum kommt so wenig Impfstoff in die EU und nach Deutschland?**

Die Rundschau-Redaktion wollte es wissen und fragte bei BioNTech Pfizer und Moderna nach den Gründen für die Lieferengpässe. Bis Redaktionsschluss lagen keine Stellungnahmen vor. Unsere Kollegen von tagesschau.de wussten Details zu berichten, die wir hier in der Folge dieses Berichtes weitergeben.

In der EU leben 446 Millionen Menschen. Für diese Leute braucht man, da jeder zweimal geimpft werden muss, 892 Millionen Impfeinheiten. In Israel – um bei diesem Beispiel zu bleiben – leben nur 9,32 Millionen Menschen, was in Summe keine 19 Millionen Impfeinheiten ausmacht. Sie zahlen deutlich mehr für die einzelne Impfstoffdosis als die EU. Und werden damit auch deutlich freudiger beliefert. So ist das nun einmal in der Marktwirtschaft.

Hinzu kommt, dass BioNTech Pfizer noch große Teile ihrer Produktion in den USA haben und erst nach und nach die Corona-Impfstoffproduktion teilweise nach Deutschland verlagern wird, Moderna sogar ein rein amerikanisches Unternehmen ist. Der damalige Präsident der Vereinigten Staaten, Donald Trump, hat deutlich gesagt, dass dort produzierte Waren in erster Linie im Lande bleiben sollen. Ameri-



ca first! Was die Impfstoffbeschaffung für uns nicht gerade leichter machte. AstraZeneca ist ein britisch-schwedisches Unternehmen und beliefert schwerpunktmäßig England. Im ersten Quartal sollen 60 Prozent weniger Impfstoff in die EU geliefert werden, als ursprünglich vorgesehen. Wegen der Mutationen, heißt es aus dem Unternehmen, muss in einigen Ländern der Impfstoff angepasst werden\*. Darf das wahr sein? Nein, denn Mutationen und Impfstoff sind doch überall identisch, oder?

Mit allen drei Unternehmen hat Deutschland – wie die übrigen EU-Staaten auch – Lieferverträge, die also nach derzeitigem Stand der Dinge nicht zuverlässig erfüllt werden. Während in einigen Ländern der Impfstoff offenbar die Lagerstätten überquellend lässt, müssen die Menschen hierzulande Geduld aufbringen. Zu Recht verlangt die Bundesregierung von dem Impfstofflieferanten eine Aufklärung über die Gründe. Die aber reden sich wenig glaubhaft heraus.

So läge es angeblich mit daran, dass die Impfstoffe nicht in allen Ländern gleichzeitig zugelassen wurden. Während Impfstoff in Israel mit Beginn der zweiten Dezemberhälfte 2020 zugelassen wurde, kam die Zulassung für

Deutschland erst Ende Dezember, also 14 Tage später. Während also Israel schon längst impfte, war Deutschland noch in der Warteschleife. Es liegt eventuell außerdem an der selten anmutenden Sachlage, dass ausgerechnet jetzt, wo alle Welt auf Impfstoff-Lieferungen wartet, Hersteller BioNTech Pfizer die Produktion drosselt, weil – so die Stellungnahme des Unternehmens – der Ausbau der Lieferketten länger dauert als geplant\*.

Fazit: Mehrere Faktoren spielen angeblich eine Rolle dafür, dass Deutschland – Stand 21. Januar – laut Robert-Koch-Institut erst 15,9 Einwohner von 1.000 geimpft hatte. Was – zugegeben – nicht zuletzt an der Impfreiheitsfolge liegt. Deutschland impft zunächst Bewohner und Mitarbeiter in Senioren- und Pflegeeinrichtungen. Sobald intensiv in den Impfzentren geimpft wird, steigt die Zahl der Geimpften schneller nach oben. Sagt die Bundesregierung. Nur, wann wird das sein? In den Impfstationen im Erscheinungsbereich der Rundschau fehlt es bislang an Impfstoff. Und geplante Impfbeginne scheinen sich gewaltig zu verzögern.

Die Rundschau fragte bei den Landkreisen an, in denen die Regionalzeitungen unseres Verlages erscheinen, wann denn endlich in den Impfzentren

mit den Impfungen begonnen werden kann. Eine klare Aussage bekamen wir bis Redaktionsschluss nicht. Vermutlich, weil auch dort niemand nähere Informationen zu den Terminen hat.

**Wo liegen die wahren Gründe für die Lieferengpässe?**

Auch, wenn drumherum geredet wird: Die EU hätte deutlich größere Impfstoffmengen ordern müssen. Und zwar rechtzeitig. Auch, wenn eine Order vor der amtlichen Zulassung eines Impfstoffes mit Risiken verbunden ist. Da war man deutlich zu zaghaft. Andere haben cleverer agiert. Nun läuft eine Aufholjagd. Was die Lieferunternehmen scheinbar in Druck bringt.

Die wahren Gründe liegen aber wohl ganz woanders: Der Neun-Millionen-Einwohner-Staat Israel zahlt für den Impfstoff von BioNTech Pfizer, wie schon erwähnt, einen deutlich höheren Preis als die EU. Unter vorgehaltener Hand ist die Rede von 23 Euro pro Dosis\*. Andere Hersteller dürften ähnlich Kasse machen. In Israel und anderswo außerhalb der EU. Wie gesagt, billig einzukaufen kann auch ein fataler Fehler sein. So ist das nun einmal in der Marktwirtschaft.

\*Quelle: tagesschau.de

**Ablauf der Terminvereinbarung:**

- Seit dem 28. Januar können unter der Telefonnummer 0800 9988665 oder über die Internetseite www.impfportal-niedersachsen.de Termine vereinbart werden. Sofern es schon Termine gibt.
- Nur über die Telefonnummer kann man sich zurzeit übrigens auf die Warteliste setzen lassen!
- Man gibt die Postleitzahl des Wohnortes an. Anhand dieser wird ein Impfzentrum vorgeschlagen.
- Kann schon ein Termin vergeben werden (sehr unwahrscheinlich!!) muss der Name, die Adresse und das Geburtsdatum hinterlegt werden. Wichtig ist, dass eine Angabe der Kontaktmöglichkeit gemacht wird. Hier gibt es folgende Auswahl: per Post, E-Mail oder über das Handy.
- Der erste Termin ist frei wählbar, sofern es welche gibt.
- Der zweite Termin ist dann vorgegeben (21 Tage später). Es kann aber eine Uhrzeit für dieses Datum gewählt werden.
- Beim Telefonat erfolgt eine mündliche Terminbestätigung bzw. eine digitale über das Impfportal.
- Abschließend erfolgt eine schriftliche Terminbestätigung (je nach gewähltem Kontaktkanal).

**Wo sind die Impfzentren im Verbreitungsgebiet des Lehrscher Boten?**

- Braunschweig:**  
Stadthalle, St. Leonard 14
- Cremlingen:**  
Wolfenbüttel, Veranstaltungshalle, Schweigerstraße 8
- Lehre:**  
Helmstedt, Sporthalle, Kantstraße 27
- Sicke:**  
Wolfenbüttel, Veranstaltungshalle, Schweigerstraße 8
- Wendeburg:**  
Peine, Industriehalle, Woltorfer Straße 77a
- Vechede:**  
Peine, Industriehalle, Woltorfer Straße 77a

**FFP2-Masken - Gutscheine**

**LEHRE OP-Masken oder FFP2-Masken - Pflicht in Geschäften und ÖPNV**

Seit Januar erhalten besonders gefährdete Menschen per Post von ihrer Krankenkasse zwei fälschungssichere Gutscheine für jeweils sechs FFP2- oder vergleichbare Masken. Der erste Gutschein gilt von 1. Januar bis 28. Februar, und der zweite vom 16. Februar bis 15. April 2021. Die Gutscheine

werden im Übrigen von der Bundesdruckerei der Bundesregierung hergestellt.

Darüber hinaus gilt nun eine Pflicht zum Tragen einer OP- oder FFP2-Maske in Geschäften und ÖPNV.

Sind genügend FFP2-Masken vorhanden? Frau Balci-Toklu von der Markt-Apotheke führt dazu aus: „FFP2-Masken sind ausreichend vorhanden.“ Beim Benutzen der Masken ist außerdem darauf zu achten, dass nur die Schlaufen und der äußere Rand angefasst werden dürfen.

**Corona-Hotline**

**HELMSTEDT Impfzentrum erst ab März geöffnet**

Wie das Land Niedersachsen mitteilt, wird seit dem 28. Januar die Hotline 0800 9988665 für die Vereinbarung von Impfterminen generell freigeschaltet. Leider können zu diesem Zeitpunkt noch keine Termine für Impfungen im Helmstedter Impfzentrum vereinbart werden, da kein Impfstoff in ausreichender Menge zur Verfügung steht.

Dies trifft auch auf eine Vielzahl von Impfzentren anderer Landkreise zu.

Das Helmstedter Impfzentrum führt derzeit über mobile Impfteams die Erstimpfungen für Bewohner und Personal in den Alten- und Pflegeheimen durch.

Nach dem aktuellen Liefermodus für Impfstoff würden voraussichtlich

erst Mitte März die Impfstrecken des Helmstedter Impfzentrums für die Bevölkerung geöffnet werden. Sollte absehbar sein, dass mehr Impfstoff verfügbar sein wird, passt der Landkreis Helmstedt umgehend die Impfstrategie an und informiert die Bevölkerung über öffentliche Quellen.

Landkreis Helmstedt

**Beratung in Anspruch nehmen!**

**LEHRE Krise wegen Corona**

Nahezu allen Menschen verlangt die aktuelle Pandemie mit all ihren Einschränkungen einiges ab. Auch ist zu befürchten, dass dadurch in vielen Familien alte Rollenbilder gefestigt werden. So haben vor allem Frauen die Auswirkungen von Kita- und Schulschließungen zu tragen. Auch für psychisch instabile Menschen kann die gesellschaftliche Krisen-Situation zu einer ganz individuellen Krise führen. „Für alle Betroffenen gilt: Wenn Sie

sich psychisch belastet fühlen, Angst oder Gewalt erleben, wenden Sie sich an eine Person Ihres Vertrauens oder scheuen Sie sich nicht, externe Unterstützung anzunehmen“, betont Julia Carluccio, Gleichstellungsbeauftragte der Gemeinde Lehre. Folgende Telefonnummern und Adressen könnten hierfür hilfreich sein:

Hilfetelefon bei Gewalt gegen Frauen: Telefon 0800 0116016  
Telefonseelsorge: Telefon 0800

110111  
Elterntelefon: Telefon 0800 110550  
Telefonberatung der Bundeszentrale für gesundheitliche Aufklärung: Tel. 0800 2322783

Für Kinder und Jugendliche gibt es die Nummer gegen Kummer (116111) oder die Plattform jugendnotmail.de

Infos für Familien gibt es gesammelt unter www.zusammengegencorona.de/informieren/informationen-familie

**Braunschweiger Rollstuhl - Shuttle**  
Stadt- und Landfahrten  
Krankentransporte  
www.rolli-shuttle.de  
Tel. BS 58 08 4444

**Maternus Pflege- und Therapiezentrum**  
Sicher und umsorgt wohnen im Maternus Pflege- und Therapiezentrum

- Vollstationäre Pflege, Kurzzeit- und Verhinderungspflege
- Spezieller Wohnbereich für dementiell erkrankte Menschen
- Neurologische Pflege und Therapie bei schweren Schädigungen des Zentralen Nervensystems, Wachkoma, Phase F, Dauerbeatmung sowie Multiple Sklerose
- Kooperation mit einer Vielzahl von Fachärzten
- Ergo- und Physiotherapie sowie Bewegungsbad direkt vor Ort
- Altersgerechtes Therapie- und Freizeitangebot für jeden Bewohner seinen Bedürfnissen entsprechend

Das Maternus-Team nimmt sich gern Zeit für Ihre Fragen!

Maternus Pflege- und Therapiezentrum Wendhausen  
Hauptstraße 18 · 38165 Lehre-Wendhausen · Tel.: 05 309.709-0  
info.wendhausen@maternus.de · www.maternus.de

# Einsätze Gemeindefeuerwehr

**LEHRE** 11. Dezember 2020 bis 25. Januar 2021

- 12. Dezember 2020, 13:23 Uhr**  
Einsatzstichwort: Hilfeleistung allgemein, Unterstützung bei medizinischem Notfall, Einsatzort: Essehof Feuerwehren: Essehof
- 19. Dezember 2020, 05:30 Uhr**  
Einsatzstichwort: Feuer 1, PKW-Brand Einsatzort: L 295 Feuerwehren: Flechtorf
- 22. Dezember 2020, 12:32 Uhr**  
Einsatzstichwort: Verkehrsunfall, eingeklemmte Person Einsatzort: BAB 2, AK WOB-Königslutter Richtung AS-BS-Ost Feuerwehren: Flechtorf, Lehre, Wendhausen
- 24. Dezember 2020, 13:49 Uhr**  
Einsatzstichwort: Hilfeleistung nach Verkehrsunfall, Einsatzort: BAB 39, AK WOB-Königslutter Richtung AS
- Flechtorf, Feuerwehren: Flechtorf**
- 29. Dezember 2020, 1:08 Uhr**  
Einsatzstichwort: Hilfeleistung nach Verkehrsunfall, Einsatzort: K 37, Flechtorf Richtung Hattorf Feuerwehren: Flechtorf
- 4. Januar 2021, 16:37 Uhr**  
Einsatzstichwort: Feuer 1, PKW-Brand Einsatzort: BAB 39, AS Flechtorf Richtung AK WOB-Königslutter Feuerwehren: Flechtorf, Lehre
- 19. Januar 2021, 17:03 Uhr**  
Einsatzstichwort: Hilfeleistung, Notfalltüröffnung, Einsatzort: Wendhausen, Feuerwehren: Lehre
- 19. Januar 2021, 19:13 Uhr**  
Einsatzstichwort: Hilfeleistung allgemein, Unterstützung Polizei Einsatzort: Wendhausen Feuerwehren: Wendhausen

## Neuer Alarmierungsweg

**LEHRE** App für die Gemeindefeuerwehr

Alle acht Ortsfeuerwehren der Gemeinde Lehre dürfen sich über einen weiteren Schritt in Richtung Digitalisierung freuen. In Kürze werden alle Mitglieder zusätzlich zu den Digitalen Meldeempfängern, über eine Alarm-App auf dem Smartphone alarmiert. Die App bietet die Möglichkeit einer Rückmeldefunktion und schickt den Mitgliedern alle relevanten Informationen kompakt auf das Smartphone. Außerdem bietet die App auch die Möglichkeit, dass gleichzeitig alle Informationen auf Bildschirmen in den Feuerwehrgerätehäusern zusammengetragen werden. So könnten Führungskräfte direkt sehen, wie viele Kameraden und Kameradinnen zum Einsatz erscheinen und welche Funktionen diese besetzen können. So kann im Einsatzfall schnell reagiert werden. Auch der genaue An-

fahrtsweg zum Einsatzort und welche Fahrzeuge ausrücken müssen wird durch die Geräte im Feuerwehrhaus direkt angezeigt, sodass auch hier keine Zeit verloren geht. Diese Alarmierung ersetzt aber selbstverständlich nicht die bereits bestehenden Alarmierungen über den Digitalen Meldeempfänger und die Sirene. Sie ist lediglich eine sinnvolle Ergänzung. Die Infrastruktur des Programms wird vom Landkreis Helmstedt für alle Feuerwehren im Landkreis bereitgestellt. Zusätzlich zu dem kürzlich beschafften IT- und Office Equipment jeder Ortsfeuerwehr stellt die Alarm-App einen weiteren Schritt in Richtung Digitalisierung der Feuerwehren in der Gemeinde Lehre dar.

Bennet Rebel

## Viele Aktivitäten abgesagt

**ESSENRODE** Förderverein blickt zurück

Im zweiten Jahr nach der Gründung wurde der Förderverein der Kindertagesstätte Essenrode e.V., wie die ganze Gesellschaft, durch das Corona-Virus ausgebremst. Die Liste der geplanten Aktivitäten war lang, doch die Elternstammtische, „Erste Hilfe am Kind“, der erste geplante Arbeitseinsatz im Kindergarten und so weiter mussten alle abgesagt werden. Im Sommer nahm die Idee einer lokalen Ausleihe von Kinderbüchern Form an, wo die Kita-Kinder Bücher ausleihen können und auch Vorlese-Nachmittage waren angedacht. Die ersten Bücher wurden beschafft aber auch hier verhindert Corona die Eröffnung.

Im Jahr 2021 wird der Förderverein einen Teil für die Beschaffung eines Klettergerüsts der Krippe beitragen. Wir hoffen natürlich, die ausgefallenen Aktivitäten ab dem Frühjahr wieder aufzunehmen. Wie die Jahreshauptversammlung im Februar aussehen wird, wissen wir noch nicht. Wer den Förderverein unterstützen möchte, kann das als Mitglied durch gut erhaltene Schuhspenden für das Shuuz-Programm oder durch eine Amazon Smile Anmeldung für den Förderverein machen. Unser Dank gilt besonders den Kindern und Erziehern, die im Jahr 2020 mit vielen Einschnitten kämpfen mussten und das Beste daraus gemacht haben.

Sascha-Jan Seehofer

# Tassen voller Überraschungen

**LEHRE** Gemeindejugendfeuerwehr verteilte kurz vor Heiligabend Geschenke

Nachdem die Oster- und die Sommeraktion mit verschiedenen Überraschungsgeschenken während der Corona-Pandemie bei den Jugendfeuerwehren gut angekommen waren, nahm sich die Gemeindejugendfeuerwehrführung das Weihnachtsfest zum Anlass eine letzte Überraschungsaktion in 2020 durchzuführen. Der Gemeindejugendfeuerwehrwart Matthias Klein und seine Stellvertreterin Julia Ermisch sammelten bei den Jugendfeuerwehrwarten im Vorfeld verschiedenste Vorschläge, um daraus ein geeignetes Geschenk für die Jugendlichen und Betreuer auszuwählen. „Letztendlich fiel unsere Entscheidung auf eine personalisierte Tasse. So können die Jugendlichen regelmäßig an die Jugendfeuerwehr denken, während sie ihr Getränk daraus genießen“, so Matthias Klein. Nachdem die Tassen geliefert wurden, mussten sie nach den Jugendfeuerwehren sortiert werden. Zusätzlich zu den Tassen gab es Süßigkeiten und Tüten zum Verpacken. „Das hat schon einige Stunden

gedauert, die vielen individuellen Tassen zuzuordnen und abholbereit zu machen“, erklärte Julia Ermisch. Insgesamt hatten die beiden 168 Tassen zu packen, davon 115 für die Jugendlichen und 52 für die Betreuer inklusive Fachbereichsleiter. Nachdem die Arbeit getan war, waren die Jugendfeuerwehrwarte an der Reihe. Sie organisierten die Abholung und das weitere Verpacken. Kurz vor Weihnachten war es dann soweit. Die Jugendfeuerwehren verteilten ihre Tassen in der eigenen Ortschaft. Für viele eine große und unerwartete Überraschung. „Und wieder eine so tolle Idee, ganz lieben Dank für das Geschenk und euren unermüdbaren Einsatz. Mein Sohn hat sich wirklich riesig gefreut“, schrieb eine Mutter. Die Aktion war wieder ein voller Erfolg und ein schöner Abschluss für ein schwieriges Corona geprägtes Jahr.

Adrian Nabereit



Sortierte Tassen nach Jugendfeuerwehr bereit zur Abholung

# Corona belastet Tierschutzvereine

**LEHRE** Mitglieder, Spender und ein neues Zuhause für Katzen werden dringend gesucht



Lucky



Katze aus Kleingarten

Anfang 2020 dachten wir noch, dass Corona schnell wieder vergessen sein würde. Leider mussten wir uns alle eines Besseren belehren lassen. Durch den Ausfall der für uns wichtigen Veranstaltungen, wie Hallen-Flohmärkte, hatten wir hohe finanzielle Einbußen. Die Tierarztkosten fallen natürlich weiter an und letztes Jahr waren es schon ein paar sehr hohe Rechnungen, unter anderem für dringend notwendige Zahnsanierungen. Leider haben wir in dieser schwierigen Zeit auch einige Mitglieder verloren, so dass uns auch die Mitgliedsbeiträge fehlen. Wir würden uns über neue Mitglieder sehr freuen; der Beitrag beträgt 30 Euro im Jahr. Durch die Corona-Vorschriften sind die Besichtigungen der zu vermittel-

den Tiere auch sehr schwierig geworden. Zurzeit haben wir dazu noch zwei Problemkatzen, die dringend ein liebevolles Zuhause suchen. Unsere acht Monate alte Zula hat einen Herzfehler und ist auf Medikamente angewiesen. Sie verträgt diese gut und man merkt ihr ihre Krankheit nicht an. Der Verein würde sich an den Kosten für die Medikamente beteiligen. Wir würden Zula gerne zusammen mit ihrem gleichaltrigen Bruder Rocky vermitteln oder aber beide einzeln in Wohnungshaltung zu einer bereits vorhandenen Katze. Lucky, ein fast 15-jähriger Kater braucht auch dringend ein neues Zuhause in Wohnungshaltung. Er ist gesund und ebenfalls kastriert und gechipt. Nach der Geburt eines Babys ist er unsauber geworden. Leo, unser 3-4-jähriger Kater sucht

auch immer noch ein neues Zuhause. Zurzeit tauchen vermehrt verwilderte, unkastrierte und ungechipte Katzen auf, die wir dann aufnehmen und beim Tierarzt behandeln lassen. Für die Tierarztkosten muss der Verein aufkommen; wir bekommen auch keinen Zuschuss. Im Kleingartenverein in Lehre haben wir eine von zwei Katzen eingefangen, die wir gerne wieder an den Besitzer zurückgeben würden. Die zweite sieht fast genauso aus. Uns geht langsam der Platz aus und wir haben Angst, dass wir die Aufnahme weiterer Tiere bald ablehnen müssen, was wir noch nie getan haben. Wir sind nur ein kleiner Tierschutzverein, der sein Zuhause in dem Privathaus unserer 1. Vorsitzenden und unseres Schatzmeisters hat.

Petra Münster

# Online kochen ist der neue Trend

**REGION** Lockerer Talk in der Küche

Die Region kocht ist im ersten Lockdown im März letzten Jahres als Projekt geboren. Im ersten Moment als Event für die Region und für unsere Mitarbeiter. Mit DEINE REGION KOCHT versorgen wir Sie nicht nur wöchentlich mit neuen Rezepten – Sie können jede Woche über unseren Onlineshop unsere Kochboxen bestellen, diese abholen oder kontaktlos liefern lassen und immer mittwochs ab 19 gemeinsam mit unseren Chef-Koch und verschiedensten Gästen aus Braunschweig und der Region mitkochen, zuschauen, kommentieren und zuprosten. Ganz im Sinne der Gemeinsamkeit, des solidarischen Miteinanders und als Allianz für Geschmack sowie nachhaltige, regionale und saisonale Speisen. Seit neuestem können Sie sich den passenden Wein und bald auch das passende Dessert dazu bestellen und sogar die letzten gekochten Boxen immer wieder bestellen und nachkochen. So gehen nie die Rezepte aus, Sie unterstützen Braunschweig und die Region und können sich online mit Freunden zum kochen verabreden. You can't say ‚Virus‘ without ‚us‘ – all together now. Bei „Deine Region kocht“ laden wir nicht nur Sie zu Hause als Nachbarn und Freunde ein zusammen zu kochen, sondern auch Gäste aus Stadt und Gastro-Szene zu einem lockeren Talk in der Küche. Wenn Sie also gerne

kochen, gerade wie wir Ihr Geschäft nicht öffnen dürft, Hobbykoch seid oder einfach Lust habt dabei zu sein, dann melden Sie sich gern bei uns. Sie bekommen eine Box nach Hause geliefert und wir schalten Sie live dazu. Kochkenntnisse sind nicht erforderlich. Es wird langsam und verständlich von professionellen Köchen angeleitet und erklärt. Wir selbst haben wahnsinnigen Spaß dabei und wenn auch uns ab und zu mal die Decke auf den Kopf fällt, kochen wir einfach eine Runde. Gemeinsam und trotzdem mit Abstand. Um unseren regionalen Handel zu stärken, arbeiten wir mit Braunschweiger Unternehmen, Bäckern, Lieferanten und Partnern zusammen,



sodass der Kreislauf weiter bedient wird und wir auch nach der Krise weiter mit tollen Partnern zusammenarbeiten können. Anmeldung unter [www.deine-region-kocht.de](http://www.deine-region-kocht.de)

## OE SERVICE

Und damit sie auch noch in 10 Jahren Bedient werden können bilden wir auch aus!

---

Präzision ist unser Handwerk Das Ziel: 100% Zufriedenheit

Was wir alles erledigen

- Eingetragener Elektromeisterbetrieb
- T-Punkt (rund um das Thema Internet und Telefonie)
- Reparaturen von weißer Ware (Waschmaschinen und Geschirrspüler)
- Planung von Elektroanlagen
- Reparaturen von Elektroanlagen
- Service an Elektroanlagen (E-Check)
- Smart Home
- Rund um Ihre EDV (PC's Server Cloud Email)

05308 / 92 198 0 www.oeservice.de

Ein Abschied ist so einmalig wie der Mensch, der geht.

Walter Schulze BESTATTUNGEN

Tel. 05308 - 96 13 96  
Berliner Straße 10  
38165 Lehre

Wir sind Tag und Nacht für Sie da!

# Wir in Lehre

DRUCKEREI  
**Printograph**  
Druck · Werbung · Mediendesign  
REGION 38  
Gemeinsam durch die Krise!  
[www.druckerei-pg.de](http://www.druckerei-pg.de)

Kaufem, wo es wächst  
**RICHTER'S GARTENWELT**  
Alte Berliner Straße 1  
38165 Flechtorf • 05308 2269

Meisterbetrieb  
Malerarbeiten • Bodenbeläge  
Polsterarbeiten • Sonnenschutz  
**Christian Schink**  
Wedesbütteler Weg 11 • 38165 Essenrode  
Telefon 0152 / 28 45 33 43

Eberhard Diekmann  
**TIEFBAU GmbH**  
Berliner Straße 34  
38165 Lehre  
Tel: 05308 97040  
Fax: 05308 970422  
[www.eberharddiekmann.de](http://www.eberharddiekmann.de)  
Nebenerhellungsbau • Pfostenarbeiten • Containereinsatz

FUHRUNTERNEHMEN FAHR  
BAUSTOFFTRANSPORTE  
Schlesierstraße 1  
38165 Lehre  
Tel.: 05308 6895  
Mobil: 0171 4113364  
Anprechpartner:  
Martin Fahr

Hof Rosenblatt  
an der Schunter  
regionale Lebensmittel vom Hof  
Berliner Straße 88  
38165 Lehre  
Tel.: 05308 990537

Einkaufen  
in der  
Region!



Maxim Graf



Tim Schmidt

Paula Fischer



## Eine Band in der Schule?

**LEHRE** Dank Modernisierung und Engagement wird praxisnaher Musikunterricht möglich

In der OBS Lehre wird seit Neuestem eine AG angeboten. Diese AG ist eine Schulband. Aber damit man überhaupt in einer Schulband spielen kann, braucht man auch Instrumente. Darum haben sich Herr Jürgens und Frau Krämer gekümmert und stellten einen Förderantrag für neue Instrumente an die Bürgerstiftung Ostfalen. Und tatsächlich - nach einer gewissen Zeit bekam unsere Schule die Spende und konnte gute und neue Instrumente kaufen, um damit modernen Musikunterricht und Bandarbeit zu machen. Nun kann es musikalisch an unserer Schule richtig losgehen, mit praktischem Musikunterricht, vernünftigen Proben und viel Spaß.

Tim Schmidt



## Bilderrätsel



**LEHRE** Interview zu gewinnen

Wie gut kennen Sie Ihre Gemeinde? Wo befinden sich die Bäume auf den Fotos? Schreiben Sie uns doch, wenn Sie es wissen. Wir verlosen unter allen richtigen Antworten ein Interview (10 Fragen oder Lieblingsplatz) mit Ihnen persönlich für die nächste Ausgabe. Antworten bitte an: [presseteam@oberschule-lehre.de](mailto:presseteam@oberschule-lehre.de) Stichwort: Bilderrätsel  
Paula Fischer



Fotos: Maxim Graf

## Runterkommen am Kamin

**LEHRE** Der Lieblingsplatz von Veronika Bötzel



Ruhe, Entspannung, Spaß und Vergnügungen, das alles empfinden wir bei unseren Lieblingsplätzen. Natürlich haben Lehrkräfte und Betreuerinnen auch einen Lieblingsplatz. Frau Ve-

ronika Bötzel (Schulbegleiterin) hat sich für ein Interview bereitgestellt.

**Was ist Ihr Lieblingsplatz?**

Im Wohnzimmer, wenn der Kamin

an ist und ich ein Buch in der Hand habe, auf dem Sofa.

**Warum ist das ihr Lieblingsplatz?**

Weil es dort gemütlich für mich ist.

Das ist ein Platz zum Runterkommen und Entspannen.

**Hat sich der Platz in der Corona-Zeit geändert?**

Der Platz ist für mich noch beliebter geworden, weil ich mehr Zeit zum Lesen hatte.

**Hat dieser Ort was Besonderes für Sie?**

Ich habe von dort aus einen super Blick auf das Aquarium und auf unseren Kamin. Außerdem finde ich es sehr gemütlich, wenn viele Kerzen an sind. Der Platz ist mitten im Raum, sodass ich alles gut sehen kann.

Zu Hause haben viele andere auch meistens einen Lieblingsplatz. Es ist wichtig, sich zu Hause wohl zu fühlen, abschalten zu können und Energie für den Alltag zu sammeln. Besondere Dinge wie ein Aquarium oder Kamin, können eine gemütliche Atmosphäre schaffen. Zu Hause verbringen wir die meiste Zeit, somit ist es besonders wichtig, sich dort wohl zu fühlen.

Maxim Graf

## IMPRESSUM

**HERAUSGEBER:**

Oberschule Lehre  
Rosinenweg 13, 38165 Lehre  
Tel. 053 08 / 63 57  
Fax. 0 53 08 / 17 94  
E-Mail: [info@schule-lehre.de](mailto:info@schule-lehre.de)

**SCHULEITUNG**

Antje Thomsen

**LEHRKRÄFTE**

Manuel Jürgens, Kathrin Marks

**SCHÜLER DES PRESSETEAMS**

Paula Fischer, Maxim Graf, Jannik Kues, Luca Rehberg, Tim Schmidt, Umut Selvitopu, Silas Trompa

**VERLAG**

Ideal Werbeagentur und Verlag  
Braunschweig

## 10 Fragen - 10 Antworten

**LEHRE** Fragen an Pastor Jonas Stark

**Haben Sie einen Moment Zeit? Wir hätten da mal ein paar Fragen...**

Buch, Bier, Hängematte. (Das wär' traumhaft!)

**Was ist Ihre Lieblingsfreizeitbeschäftigung?**

Fußball gucken.

**Was finden Sie leichter: anfangen oder aufhören?**

Anfangen.

**Was darf in Ihrem Kühlschrank niemals fehlen?**

Ein erfrischendes Getränk mit Alkoholgehalt. ☺

**Wann und was war Ihre letzte gute Tat?**

Ich habe jemandem einen großen Fehler verziehen.

**Entscheiden Sie sich jetzt: Nutella mit oder ohne Butter? Und dann auf der Brötchenhälfte oben oder unten?**

Ohne Butter. Unten. (Aber viel lieber Salami als Nutella)

**Und was war Ihre peinlichste Situation im letzten Jahr?**

Ein Besuch bei Freunden. Lange nicht getroffen. Wir setzen uns zu Mittag. Unser Gespräch kommt irgendwie darauf, dass ich Hähnchen nicht gerne esse. Was wird kurz darauf aufgetischt...???

**Welche drei Dinge würden Sie mit auf eine einsame Insel nehmen?**

**Ihr idealer Samstagabend, wie sieht der aus?**

Am Tag geistig 'was geleistet. Körperlich 'was geleistet. Guten Kontakt zu Menschen gehabt. Und dann: In Ruhe mit Pizza auf'm Sofa.

**Auf welche drei Sachen würden Sie für 15.000 Euro ein Jahr lang verzichten?**

Auto. Süßigkeiten. Fernseher.

**Wo und wie sehen Sie sich in 10 Jahren?**

Immer noch hier. Immer noch mit demselben Beruf und mit meiner Familie. Und mit dem Gedanken beim Blick auf meine Kinder, dass wir das zusammen ganz gut hingekriegt haben bisher...

% Ausstellungstüren 20-50 % reduziert %

### Große Haustürausstellung

- 50 Haustürmodelle
- Sicherheitsfenster in Kunststoff, Holz, Alu
- Rollläden
- Glas- + Innentüren
- Raffstores

Hinze Fenster & Türen GmbH  
Wendeburg · Hoher Hof 11  
0 53 03/27 21  
Mo.-Fr. 8-17.30 Uhr  
Sa. 10-13 Uhr



**Baustoff Brandes**  
Da bau ich drauf.

Petzvalstraße 39  
38104 Braunschweig  
Fon 0531/214898-0  
[info@baustoff-brandes.de](mailto:info@baustoff-brandes.de)  
[www.baustoff-brandes.de](http://www.baustoff-brandes.de)  
Folgen Sie uns auch auf

Neue Ideen für ein schönes Zuhause!  
Besuchen Sie unsere Ausstellung!



# Bauen & Wohnen

## Tipps, Tricks und Wissenswertes

Schauen Sie auch auf [www.rundschau.news](http://www.rundschau.news)

### Betongold gut pflegen!

**TIPP** Energetisches Sanieren für Wertsteigerung

(djd). Die Deutschen und ihre Immobilien: Dabei handelt es sich um eine besonders emotionale Verbindung. Als Zuhause für die Familie genießt das „Betongold“ einen ebenso hohen Stellenwert wie als Beitrag zur Vermögensbildung und Altersvorsorge. Allerdings sind die steten Wertsteigerungen der vergangenen Jahre keine Selbstverständlichkeit. Lage und Ausstattung des Eigenheims oder der Eigentumswohnung sind wichtige Faktoren für die langfristige Renditeentwicklung - und zunehmend auch die energetische Effizienz.

**Sanieren lohnt sich kurzfristig und dauerhaft**

Eine Verschönerung und Dämmung der Fassade etwa wertet das Eigenheim optisch auf, verbessert das Raumklima und senkt die Heizkosten. Nicht zu unterschätzen ist al-

lerdings der langfristige Nutzen. Je wichtiger die Energiebilanz eines Gebäudes in Zukunft wird, umso mehr zahlt sich ein vorausschauendes Investieren aus. Darüber hinaus tragen das Verschönern und Dämmen von Fassade und Dach immer auch zum Erhalt und Schutz der Bausubstanz bei. Zertifizierte Energieberater können eine individuelle Ist-Analyse vornehmen, erfahrene Fachverarbeiter aus der eigenen Region sind die ersten Ansprechpartner, wenn es um die Fassadendämmung geht.

**Kein Fördergeld verschenken**

Die staatlichen Förderungen für das energetische Sanieren haben sich 2020 nochmals deutlich verbessert. So können Hauseigentümer bei selbst genutztem Wohnraum bis zu 20 Prozent der Ausgaben verteilt auf drei Jahre über die Einkommensteuer zurückerhalten.

### Schluss mit der Ölheizung?

**RATGEBER** Was Verbraucher wissen müssen



**Von Daniela Burgardt**

Jeder vierte Haushalt in Deutschland beheizt seine Räumlichkeiten mit einer Ölheizung. Da diese nicht umweltfreundlich sind und der Verbrauch an CO<sub>2</sub> enorm ist, dürfen ab 2026 keine neuen Ölheizungen mehr angebracht werden. Als Verbraucher gibt es trotzdem keinen Grund zum Verzweifeln. Bestehende Heizungen können als Hybridheizung umgerüstet werden. Damit werden Gas oder Öl und erneuerbare Energien miteinander kombiniert. Einerseits effizient, aber andererseits eine teure Investition.

**Gibt es noch andere Alternativen? Die Antwort lautet: ja!** Diese werden kurz vorgestellt:

**Wärmepumpe**

Wärmepumpen erzeugen Heizwärme, indem mithilfe von Strom der Umgebung Wärme entzogen wird. Sie ist nur dann sinnvoll, wenn das Haus über ausreichenden Baustandard verfügt. Im Altbau zum Beispiel sollte die Vorlauftemperatur maximal 50 Grad betragen und zusätzlich eine Fußbodenheizung installiert sein.

**Biomasseheizung**

Biomasseheizungen sind eine günstige Alternative zu Gas, Öl oder Strom. Sie werden mit regenerativen und biologischen Brennstoffen betrieben. Dazu gehören zum Beispiel nachwachsende Rohstoffe wie Holz oder organische Bioabfallprodukte wie Pferdemist, Kuhdung, Erntereste etc.

**Pelletheizung**

Eine Pelletheizung nutzt die gewonnene Energie zur Erwärmung der Räumlichkeiten aus der Holzverbrennung, den Pellets. Davon gibt es zwei Varianten: eine halbautomatische und eine vollautomatische Pelletheizung. Bei der halbautomatischen Version müssen die Pellets manuell in einen Vorratsbehälter gefüllt werden. Bei der Vollautomatischen hingegen, gelangt der Brennstoff über eine Förderanlage vom Lagerraum direkt zum Heizkessel.

Ist genügend Platz für ein großes Pelletlager und eine zusätzliche Förder-einrichtung für den Pellettransport gegeben, steht einer Beschaffung nichts im Wege.

**Solarthermie**

Eine Solarthermie nutzt Solarenergie, um Wärme zu erzeugen. Dadurch wird die Umwelt vom klimaschädlichen CO<sub>2</sub> geschont und eine Unabhängigkeit von fossilen Brennstoffen gewährleistet. Ein großer Nachteil besteht darin, dass der Heizbedarf nicht vollständig gedeckt wird. Das Heizen ist abhängig von der Sonneneinstrahlung und kann nur tagsüber geschehen. Außerdem fällt der Großteil der Sonneneinstrahlung in die Sommermonate.

**Gasbrennwertheizung**

Eine Gasbrennwertheizung erzielt einen höheren Wirkungsgrad als klassische Gasheizungen, denn diese nutzt neben der entstehenden Wärmeenergie auch die Wärme, die im Wasserdampf der Abgase enthalten ist, was bei der Klassischen nicht der Fall ist. Die Abgase entweichen mit 150 bis zu 200 Grad Celsius durch den Schornstein. Ein weiterer Vorteil einer Gasbrennwertheizung ist ihre Komfortabilität. Sie kann im Keller, an einer Wand im Wohnbereich oder auf dem Dachboden installiert werden.

Ob Hybridheizung, Wärmepumpe oder Solarthermie, alles umweltfreundliche Alternativen. Letztendlich ist es wichtig zu schauen, welche Variante wirtschaftlicher ist und wie viel Platz Daheim zur Verfügung steht. Nur so kann man nachhaltig die Umwelt entlasten und den CO<sub>2</sub>-Ausstoß minimieren.

### Unser Arbeitsplatz ist Ihr Zuhause !



Wir, das Team von Siepker-Immobilien, arbeiten seit 1990 nach folgendem Leitbild:

**Gut bewertet, perfekt präsentiert, fair verhandelt und sicher verkauft!**

Wir betreuen Sie von der ersten Entscheidung bis zur Schlüsselübergabe.

Unsere Büros finden Sie in Braunschweig, Meine, Gifhorn und Wolfenbüttel. - Unser Arbeitsplatz ist Ihr Zuhause -

Ob Vermietung oder Verkauf - verlassen Sie sich darauf!

Ehrliche Suchaufträge unserer Kunden finden Sie unter : [www.siepker-immobilien.de/suchanfragen/haus](http://www.siepker-immobilien.de/suchanfragen/haus)

Telefon BS: 0531 - 243 33 0  
Telefon GF: 05371 - 937 23 00  
Telefon WF: 05331 - 908 44 1

**SIEPKER IMMOBILIEN**

### Ökologische Mauerentfeuchtung

ganz ohne Elektrosmog und schädliche Strahlung!

**Armin Senger & RAPIDOsec**  
Ihre starken Partner zwischen Harz und Heide



- Zahlung erst bei Erfolgsnachweis!
- Gesundes Raumklima!
- Schonende Trocknung!
- Schneller Erfolg!
- Günstiger Festpreis!
- Kostenlose Angebotserstellung

Tel. 0800 / 7274367 • [www.RAPIDOsec.info](http://www.RAPIDOsec.info) • [info@RAPIDOsec.info](mailto:info@RAPIDOsec.info)

**Frühjahrsrabatt 10%**  
bei Vorlage dieser Anzeige

\*) gültig bis 31.03.2021

## GERECKE

Container Transport GmbH  
Straßen-, Tiefbau- und Abbrucharbeiten

**Containerdienst**  
Straßen-, Tiefbau- und Abbrucharbeiten

- Containergestellung von 5,5 bis 30m³
- Baugrubenaushub, Inklusive Abfuhr
- Pflaster- und Kanalarbeiten
- Anlieferung von Sand, Kies, Mutterboden und Recycling-Schotter

**Scheppauer Weg 20 • 38154 Königslutter**  
Tel: 05353 8020 • Fax: 4879 • [container@gerecke-koenigslutter.de](mailto:container@gerecke-koenigslutter.de)

**Unsere Leistungen**

- Dachendeckung
- Dachfenster
- Schornsteinbekleidung
- Flachdachabdichtung
- Fassadenbekleidung
- Bauklempnerei
- Flachdachsanierung
- und vieles mehr...

*Sprechen Sie uns an!*

**Wir lassen Sie nicht im Regen stehen!**

Exklusiv bei Ihrem **Roto**Profipartner Einbau & Sanierung von Wohnraumdachfenstern

**Dachdeckermeister • Andreas Twete**  
[www.dachdecker-twete.de](http://www.dachdecker-twete.de)

Schiebeweg 30 | 38116 Braunschweig-Lamme  
Telefon: 0531 51 53 88 | Mobil: 0177 5515388

**Gashi**

Garten- und Tiefbau GmbH & Co. KG

- Gartengestaltung, Garten- & Pflasterarbeiten
- Baumfällung, Strauch- und Heckenschnitt
- Trockenmauer- & Natursteinarbeiten
- Terrassenbau aus Stein, Keramik, Holz, WPC
- Zaun- und Gabionenbau

*Rufen Sie uns an!*

**Telefon 05171/9400176**  
[www.gashi-peine.de](http://www.gashi-peine.de)

**Jahrelange Erfahrung trifft auf Innovation.**

Ihr Partner bei Planung und Beratung für das ganze Haus.

## PLAGEMANN & SOHN GmbH

**Heizung Lüftung Sanitär Elektro Datentechnik**

Plagemann & Sohn GmbH  
Neue Straße 1 b  
38170 Schöppenstedt  
0 53 32 / 96 06-0

Technisches Büro  
Am Hasengarten 17  
38126 Braunschweig  
05 31 / 2 37 39-0

[www.plagemann.de](http://www.plagemann.de)    [info@plagemann.de](mailto:info@plagemann.de)

Ökologie und Ökonomie gehören für uns zusammen

# 100mark

Heizungsservice GmbH

[www.100mark-heizung.de](http://www.100mark-heizung.de)  
Telefon: 05334 95 946

- Fuhrunternehmen
- Sand- und Kieshandel

- Straßenbaustoffe
- Bagger- und Erdarbeiten

Dieter Grasshoff    Pfingstanger    Tel. (0 53 06) 99 02 02  
GmbH & Co. KG    38162 Cremlingen    Fax (0 53 06) 99 02 03  
[info@grasshoff-transporte.de](mailto:info@grasshoff-transporte.de) • [www.grasshoff-transporte.de](http://www.grasshoff-transporte.de)



Mehr Infos zu dem Thema?  
Jetzt nachlesen auf:  
[www.rundschau.news](http://www.rundschau.news)

# Mobilität neu erfahren

## Immer auf dem Laufenden sein mit mobi38

**REGION** Mobilitätsmanagement bietet Newsletter an

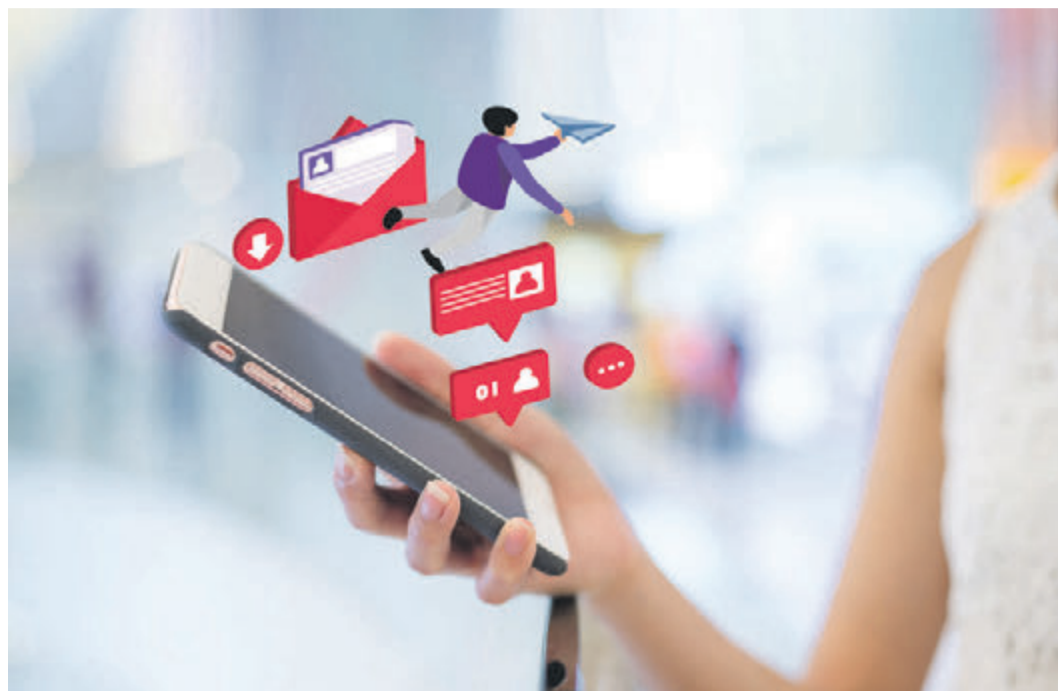

Neuigkeiten aus dem Bereich Mobilität für alle Bürgerinnen und Bürger in der Region bietet der Newsletter von Mobi38. Seit September ist die neue Plattform [www.mobi38.de](http://www.mobi38.de) online und zeigt wie der Verkehr von morgen aussehen könnte. Gute Beispiele aus der Region für die Region – und darüber hinaus – sollen Schule machen.

Alle, für die Mobilität mehr als das eigene Auto bedeutet, können ab so-

fort im Newsletter nachlesen, was in der Region zwischen Harz und Heide für eine gute Mobilität alles getan wird. Auf [www.mobi38.de](http://www.mobi38.de) kann sich jeder für diesen Newsletter anmelden. Viermal im Jahr wird das Team des Mobilitätsmanagements über Verbesserungen im ÖPNV oder Ideen, best practice und vieles mehr berichten. Fundiert und mit weiterführenden Informationen verlinkt.

Im ersten Newsletter, der Mitte Januar versendet wurde, ging es vor allem um Verbesserungen im ÖPNV seit dem Fahrplanwechsel. Seit dem 13. Dezember 2020 gibt es zum Beispiel auf allen Schienenstrecken im Verbandsgebiet des Regionalverbandes Großraum Braunschweig mindestens einen Stundentakt, auf einigen Strecken sogar einen Halbstundentakt.

„Mit diesem Newsletter geht der Re-

gionalverband neue Wege, um mehr Menschen in der Region für das Thema nachhaltige Mobilität zu sensibilisieren“, erklärt Verbandsdirektor Ralf Sygusch. „Nur, wenn die Bürgerinnen und Bürger umfassend über Mobilität informiert werden, können sie entscheiden, ob sie das eigene Auto für ihre Fahrten nehmen, ob sie sich aufs Rad schwingen oder in die Bahn oder den Bus steigen. So wollen wir das Bewusstsein für eine klimafreundliche Mobilität stärken oder auch wecken.“

Und was ist nun ein DFI? Ein dynamischer Fahrgastinformationsanzeiger. Ein sperriges Wort für ein wichtiges Puzzelstück in der Mobilität. Mehr darüber im neuen Newsletter von Mobi38.

**Hintergrund:**

Das übergeordnete Ziel des Mobilitätsmanagements ist es, das Bewusstsein für die Vielfältigkeit von Mobilität zu schärfen und damit die Menschen zu einem intelligenten und klimaschonenden Individualmix der Verkehrsmittel zu bewegen.

Das Projekt wird von der Europäischen Union aus dem Europäischen Fonds für regionale Entwicklung (EFRE) gefördert und läuft bis 2022. Insgesamt umfasst das Projektvolumen rund 1,5 Mio Euro, von denen 600.000 Euro durch EFRE-Mittel bereitgestellt werden.

## Neue Tickets zur Auswahl

**REGION** Jetzt gibt es Kurzstreckentickets

Zum 1. Januar hat der Verkehrsverbund Region Braunschweig neue Fahrscheineangebote eingeführt. Ab sofort gibt es ein Kurzstreckenticket – ein langgehegter Wunsch vieler Fahrgäste. Das Ticket ermöglicht kurze Wege mit Bus und Stadtbahn zu einem günstigen Fahrpreis. 1,60 Euro kostet es verbundweit (Vorverkauf in Braunschweig: 1,50 Euro).

Daneben gibt es ein 9-Uhr-Abo. Alle, die nicht zu den Stoßzeiten morgens unterwegs sein müssen, können mit dem neuen Abo viel Geld sparen. Dieses gibt es bereits ab 47 Euro im Monat. Ein weiteres Angebot ist die 6er Mehrfahrtenkarte, die die 10er Mehrfahrtenkarte ablöst. Das 6er-Ticket gibt es jetzt auch für Kinder. Außerdem sind Tageskarten für Solofahrer günstiger geworden, diese lohnen sich bereits ab zwei Fahrten pro Tag. Die 2er Mehrfahrtenkarte ist aus dem Sortiment genommen.

„Das sind gute Neuigkeiten für unsere Fahrgäste in der Region“, betont Geschäftsführer Jörg Reincke. Der ÖPNV sei ein wichtiger Baustein in der Verkehrswende. Deshalb arbeiten die 19 Verkehrsunternehmen und der Regionalverband Großraum Braunschweig als Aufgabenträger daran, ihn stetig attraktiver zu gestalten. „Die Politik des Regionalverbandes hegt seit langem den Wunsch nach einem attraktiverem ÖPNV-Tarif, um mehr Menschen

zum klimafreundlichen Umstieg auf Bus und Bahn zu motivieren“, fügt Geschäftsführer Ralf Sygusch an, der auch Verbandsdirektor des Regionalverbandes ist. „Ab sofort können wir mit diesen Produkten einen wichtigen Schritt in diese Richtung gehen. Und wir tun, trotz der wirtschaftlich schwierigen Zeit.“ Mit den neuen Fahrscheinen möchte der VRB mehr Menschen für den ÖPNV begeistern. Dazu brauche es nicht nur ein gutes Fahrtenangebot, sondern auch attraktive Tarife für alle Preisstufen innerhalb des gesamten Verbundgebietes, zu dem die drei Oberzentren Braunschweig, Salzgitter und Wolfsburg sowie die Landkreise Gifhorn, Goslar, Helmstedt, Peine und Wolfenbüttel gehören. Vor allem mit dem Kurzstreckenticket könne der Verkehrsverbund einige der sogenannten Tarifhärten abbauen, erläutert Reincke. Dieses Ticket gelte für drei Haltestellen nach dem Einstieg und – das sei das Besondere – über die Grenzen der Tarifzonen hinweg. Gute Neuigkeiten auch für alle Schülerinnen und Schüler in der Region: Die U21- und die Schülermonatskarten müssen ab sofort nicht mehr am ersten eines jeden Monats gekauft werden. Nutzer können das Startdatum frei wählen. Das Ticket gilt dann bis zum gleichen Tag des Folgemonats, 12 Uhr. Weitere Informationen unter [www.vrb-online.de](http://www.vrb-online.de)

**»HEUT' SCHON GEFÜSSELT?«**

**Gut fürs Klima. Gut für Dich!**

Mach mit, mach's nach, mach's besser auf [mobi38.de](http://mobi38.de).

# RUNDSCHAU KulTour

SIELEBAR

## Raketenstart von zuhause

„BEAM ME UP“

Von Kerstin Mündörfer

„Beam me up“ ist ein Würfelspiel, bei dem es turbulent zugeht. Es ist im praktischen Kleinformat sehr handlich und transportabel. Die Spielregel ist schnell und einfach erklärt.

Jeder Spieler erhält einen Spielplan, auf dem am Start je ein Spielstein steht. Durch geschicktes Würfeln muss nun versucht werden seine Spielsteine nach oben zu befördern. Das ist aber gar nicht so leicht, denn die anderen Mitspieler wollen genau das verhindern. Wenn jemand zum Beispiel drei gleiche Zahlen würfelt, dann heißt es für alle anderen Mitspieler wieder ein Feld nach unten zu gehen. Wer am Ende alle seine Steine aus der Startposition wenigstens um ein Feld nach oben befördert hat und zugleich vier Steine in das All geschossen hat, der hat gewonnen.

Ein sehr schönes Spiel mit einer

Kerstins  
Spiele-  
kritiken



guten Idee, die mich voll überzeugt hat. Es lässt sich sowohl gut zu zweit spielen als auch zu viert. „Beam me up“ macht Spaß und ist absolut spielerisch wertvoll. Durch das stetige Auf und Ab ist es sehr spannend. „Beam me up“ hat ganze fünf Sterne verdient, weil es als Würfelspiel wirklich aus der Reihe tanzt und besonders ist.

BEAM ME UP

UNSERE WERTUNG

★★★★★

Verlag: moses  
Autor: Klaus-Jürgen Wrede  
Art: Würfelspiel  
Mitspieler: 2 bis 4  
Dauer: 20 Minuten  
Alter: ab 8 Jahren  
Preis: 9,95 Euro



## GEWINNSPIEL 2 X JUBILÄUMS-EDITION

„25 JAHRE WIZARD“ VON AMIGO ZU GEWINNEN!

Einfach Lieblingsspiel nennen und bis zum 15. Februar 2021 per Post an Ideal Verlag, Juliusstraße 11, 38118 Braunschweig oder Mail an rundschau@ok11.de senden. Der Rechtsweg ist ausgeschlossen.

## „Wir lösen jedes Rätsel!“

VIDEOSPIEL Layton's Mystery Journey: Katrielle und die Verschwörung der Millionäre

Von Daniela Burgardt

„LAYTON'S MYSTERY JOURNEY: Katrielle und die Verschwörung der Millionäre - Deluxe“ ist ein Rätselspiel für die Nintendo Switch und erschien am 8. November 2019. Ziel des Spiels ist es, zahlreiche Fälle in ganz London zu lösen.

London. Eine Stadt mit bedeutender Kultur, bunt gemischt, mit Tradition und spannender Geschichte. Da möchte man doch am liebsten seinen Koffer packen und ins nächste Flugzeug Richtung London starten, oder?

Schaut man aber hinter die Kulissen, verbirgt sich in dieser Stadt ein dunkles Geheimnis: Ein Mann, charmant und kultiviert, äußerst gebildet mit scharfsinnigem Intellekt, kurz gesagt: ein wahrhaftiger Gentleman, ist plötzlich verschwunden, ohne jegliches Lebenszeichen. Die Bewohner Londons können sich schon denken, von wem hier gesprochen wird. Es geht um den berühmten Hershel Layton, Professor für Archäologie, oder kurz gesagt: Professor Layton. Besonders seine geliebte Tochter Katrielle hat an seinem Schicksal zu knabbern. Daher beschließt sie eines Tages mit ihrem treuen Gehilfen Ernest Drowig und dem sprechenden Hund Sherl die Detektei

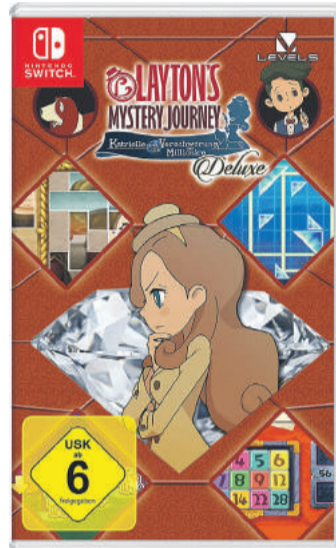

Layton in der Chancer Lane zu gründen. Ganz wie ihr Vater liebt Katrielle es, Rätsel zu lösen und den Menschen damit zu helfen. Nach und nach erfreut sich die Detektivin großer Beliebtheit, doch tief im Inneren besteht die Hoffnung, Hinweise auf den Verbleib ihres Vaters aufzuspüren.

Eine sehr tragische Geschichte... Doch kommt es im Gameplay auch so über?

Als erstes muss gesagt werden, dass der Ort des Geschehens einen gewissen Charme hat.

Gerade Cartoon-Liebhaber wird es warm ums Herz, wenn sie das maleische London betrachten. Nicht nur das: Zwischendurch kann sich der Spieler zurücklehnen und die kleinen Videosequenzen genießen, die den Charakteren eine gewisse Lebendigkeit verschaffen.

Egal, wie fesselnd ein Spiel sein mag, irgendwann ist der Punkt erreicht, an dem man eine Pause benötigt. Aber keine Bange den roten Faden zu verlieren! Ein kleiner Rückblick ist Ihnen garantiert. So wissen Sie immer, an welchem Punkt Sie zuletzt stehengeblieben sind und was bis dato geschehen ist.

Zwar bietet dieser Teil zahlreiche Rätsel an, doch diese sind nicht immer gut beziehungsweise ausreichend erklärt, sodass man nicht sofort weiß, was überhaupt erwartet wird. Das wiederum führt zu unnötig langen Überlegungen beim Rätseln. Kommt man trotzdem nicht weiter, so werden Hinweise mit Münzen, die im Laufe des Spiels gesammelt wurden, gekauft.

Ein großes Manko ist die Steuerung, die per Controller oder Joy Cons etwas

grobmotorisch ist. Daher ist zu empfehlen im Handheldmodus zu spielen.

Die Story ist in kleine Episoden unterteilt, die nicht miteinander zusammenhängen, sodass das Spiel schnell durch ist.

Mein Fazit zum Spiel lautet: Wer hier eine tiefgründige Story erwartet, ist falsch bedient. Zwischen den Episoden gibt es keinen roten Faden, wodurch es schwierig wird sich gefühlsmäßig einzufinden und eine Identifikation mit den Charakteren findet nicht statt. An Rätseln mangelt es zwar nicht, aber viele davon bieten keinen Mehrwert... Herumprobieren, statt nachdenken lautet die Devise. Alles in allem ein mächtiges Rätselspiel, welches nicht ganz oben auf der Bestenliste steht.

LAYTON'S MYSTERY JOURNEY

UNSERE WERTUNG

★★★★☆

FSK: 6  
Konsole: Nintendo Switch  
Genre: Adventure, Puzzle  
Hersteller: LEVEL-5  
Preis: 39,99 Euro

## Keine Angst vorm Malen

„STADTLAND VOLLPOSTEN - PICASSO EDITION“

Wer kennt ihn nicht, den Klassiker „Stadt, Land, Fluss“, den man einfach auf einen Block kritzelt und los geht's. Eine stundenlange Beschäftigung.

Die „Denkriesen“ aus Quickborn haben den Klassiker neu aufleben lassen durch noch mehr witzige Kategorien. Die simple Spielregel ist dabei die gleiche geblieben.

Mit „Stadtland Vollposten - Picasso Edition“ wagt man sich allerdings an das malerische Talent der Spieler heran. „Jeder kann malen“, so heißt der Werbeslogan zu dem Spiel, ob das wirklich stimmt, habe ich getestet.

Das Spiel besteht ganz einfach aus einem DIN A3 Block mit 50 Blättern. Die Aufmachung ist ansprechend. Wie beim Klassiker wird zufällig ein Buchstabe ausgewählt. Das Besondere bei der Picasso Edition ist, dass zu dem Begriffe schreiben auch noch das Malen hinzukommt. Eine Herausforderung, der sich alle gestrost stellen können, denn tatsächlich - jeder kann malen. Und das macht gerade den Reiz aus und ist besonders witzig. Denn nach der Runde werden die Zeichnungen von den Mitspielern erraten. Wer seinen Begriff erkennbar gemalt hat und dieser erraten wurde, der bekommt zusätzliche Punkte. Am Ende hat derjenige mit den meisten Punkten gewonnen, aber, wie man schnell feststellt, geht es hier ein-

fach nur um den Spaß.

„Stadtland Vollposten - Picasso Edition“ ist absolut gelungen und für jeden zu empfehlen. Eine lustige Alternative zu dem Klassiker. Vorsicht Suchtgefahr, bei der man nur durch die Endlichkeit der Buchstaben gestoppt wird. Für mich hat die Picasso Edition volle fünf Sterne verdient.



STADTLAND VOLLPOSTEN - PICASSO EDITION

UNSERE WERTUNG

★★★★★

Verlag: Denkriesen  
Autor: Denis Görz und Ricardo Barreto  
Art: Ratespiel zum Malen  
Format: DIN A 3 Block mit 50 Blatt  
Mitspieler: ab 2  
Dauer: 30 Minuten  
Alter: ab 12 Jahren  
Preis: 14,90 Euro

## Eine Auszeit gefälligst?

VIDEOSPIEL Eine erlebnisreiche Welt aus Pixeln – Stardew Valley

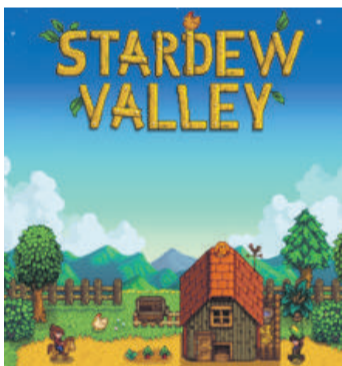

Von Daniela Burgardt

Mittlerweile sind einige Jahre seit dem Release von Stardew Valley vergangen, aber die Begeisterung ist immer noch sehr groß. Als Simulation und Rollenspiel vereint, kann man es am PC, auf Smartphone und allen Heimkonsolen spielen.

Ziel ist es, eine heruntergekommene Farm wieder zum Leben zu erwecken. Nun aber ganz von vorne:

Am Anfang der Geschichte liegt unser Großvater im Sterben. Im letzten Atemzug händigt er uns einen Brief aus, der zunächst ungeöffnet bleibt. Viele Jahre gehen ins Land. Wir steigen bei der Firma Joja die Karriereleiter empor, doch die alltägliche Routi-

ne zerrt an unseren Kräften. Langsam, aber sicher verlieren wir den Verstand. So wie es der Zufall will, wird der Brief des Großvaters wieder ins Gedächtnis zurückgeholt und geöffnet. Aus dem geht hervor, dass wir als Protagonist der Erbe von einer Farm im Sternental sind. Heißt das jetzt, Chance ergreifen und die Stelle kündigen?

Ein besonderes Merkmal von Stardew Valley ist die Pixelgrafik. Für Retro Fans ist es Liebe auf den ersten Blick. Das Spiel ist sehr abwechslungsreich, denn neben den Farmen bietet sich die Möglichkeit, in Dungeons Monster zu bekämpfen, kostbare Mineralien und Items zu finden. Auch der soziale Aspekt spielt eine große Rolle. Mit Geschenken versuchen wir uns bei den Dorfbewohnern beliebter zu machen. Vielleicht ist auch unser Traumprinz bzw. unsere Traumprinzessin dabei und mit ihnen zusammen schlüpfen wir in die Elternrolle.

Die einzigen Dinge, die es zu bemängeln gibt, ist zum einen die Map, die separat aufgerufen werden muss, statt unten in der Ecke angezeigt zu werden und das fehlende Tutorial am Anfang. Man wird direkt ins Geschehen hineingeworfen. Das mag zwar nach einem Gefühl von Freiheit klingen, doch für einige Neulinge etwas verwirrend. Da

stellt sich die Frage: Was soll jetzt gemacht werden? Doch nach einiger Zeit erübrigt sich auch dies und dem Farmerleben steht nichts im Wege.

Also: Spaten nehmen, Samen rein und warten auf den Sonnenschein!

Wer sich als Farmer\*in beweisen möchte, ist bei Stardew Valley genau richtig. Optisch ist das Spiel ein Augenschmaus, die Atmosphäre mit wunderschönem Soundtrack gigantisch! Eintauchen in eine Welt voller bunten Pixel und abschalten nach einem langen anstrengenden Tag. Genau, das kann man an einem liebenswerten Ort wie dem Sternental!

STARDEW VALLEY

UNSERE WERTUNG

★★★★☆

FSK: 6  
Konsole: Android, iOS, Windows/Mac/Linux, Nintendo Switch, PS4, PS Vita, Xbox One  
Genre: Rollenspiel, Simulation  
Hersteller: ConcernedApe, Chucklefish  
Preis: 4,69 – 39,99 Euro

## Blind tauschen oder aufdecken?

„BIBERGANG“ VON AMIGO

Wer ein Spiel für die ganze Familie sucht und bei dem es nicht nur um Glück, sondern auch um Strategie geht, der liegt mit „Bibergang“ genau richtig.

In dem kleinen handlichen Format lässt es sich leicht mitnehmen. Das Spiel ist einfach und gerade deswegen für alle schnell zu erlernen. Jeder Spieler erhält acht Karten, die er verdeckt vor sich ablegt in zwei Vierer-Reihen. Nun geht es darum, möglichst gleiche Zahlenpaarchen durch cleveres Tauschen zu sammeln. Denn wer am Ende die wenigsten Punkte vor sich liegen hat, der hat gewonnen. Der Biber zählt dabei als Joker und nimmt jede Zahl an. Ärgerlich kann es ab und zu werden, wenn mit verdeckten niedrigen Zahlenkarten getauscht wird. „Bibergang“ ist ein schnelles

Spiel, welches viel Spielfreude bringt. Durch die verdeckten Karten ist es spannend und reizvoll. Es eignet sich hervorragend für die ganze Familie. „Bibergang“ hat damit ganze fünf Sterne verdient.

BIBERGANG

UNSERE WERTUNG

★★★★★

Verlag: Amigo  
Autor: Haim Sharif  
Art: Kartenspiel  
Mitspieler: 2 bis 6  
Dauer: 15 Minuten  
Alter: ab 8 Jahren  
Preis: 9,99 Euro



WEITERE SPIELKRITIKEN FINDEN SIE AUCH UNTER  
[HTTPS://RUNDSCHAU.NEWS](https://rundschau.news)

## WAS IST HEUTE IHRE IMMOBILIE WERT?

Ermitteln Sie mit unserem Online-Tool den aktuellen Marktwert Ihrer Immobilie

[www.volksbank-brawo.de/immo-bewertung](http://www.volksbank-brawo.de/immo-bewertung)

GEMEINSAM ZUHAUSE ANKOMMEN.

BESUCHEN SIE UNS ONLINE  
[www.volksbank-brawo.de/immobilien](http://www.volksbank-brawo.de/immobilien)

Volksbank BraWo  
Immobilien GmbH



BLEIBEN SIE  
Auffällig  
s.kilian@ok11.de

Wüstenrot Immobilien

## Immobilie verkaufen? Wir übernehmen das.

Sie möchten Ihre Immobilie kompetent, schnell und zuverlässig verkaufen?

Mit unserem Rundum-Service finden Sie garantiert den richtigen Käufer. Von der kostenlosen Marktpreisermittlung bis hin zur Objektübergabe – wir kümmern uns gern um alles.

Ich berate Sie sehr gerne, auch in dieser schwierigen Zeit und freue mich auf Ihren Anruf!



Elke Peschel  
Neuer Weg 1  
38527 Abbesbüttel  
Telefon: 05304 93 21 10  
Mobil: 0160 7 43 53 54  
elke.peschel@wuestenrot.de

wohnen heißt  
wüstenrot

## KLEINANZEIGEN

Wir stellen ein:  
**Kundendienst-Techniker für Elektro-Hausgeräte** (Elektriker, Fernsehtechniker, Elektromaschinenbauer, usw.) auch zum anlernen (zu sofort)  
**Auszubildenden zum Informations-elektroniker**, Fachrichtung: Geräte- und Systemtechnik (zum 01.08.2021)  
Schulbildung: Realschule / Gymnasium  
EP: Schmidt + Partner KG  
Edemissen Tel. 0517618198

Übernahme günstig Gartenarbeiten, Dachinnenreinigung, kleinere Reparaturen, Kleintransporte und Besorgungen Tel.: 05306 911521

Wohnung zu vermieten in Lehre  
Neu renoviert, 2 Zimmer, Küche, Bad  
Terrasse, Keller, Einstellparkplatz  
440,-€/Monat zzgl. Nebenkosten  
Tel. 0175 2977120

# RUNDSCHAU KulTour

Sieh mal an!

## Urlaub anno dazumal

SCHWELGEN SIE MAL IN ERINNERUNGEN

### AUFGEFASST!

Wenn man heutzutage schon nicht toll verreisen soll, kann man doch wenigstens in die Welt der Erinnerungen starten. Und viele Rundschau-Leser\*innen, die gern durch das weltweite Web surfen, mitnehmen.

Scannen Sie Ihr lustigste Urlaubsfoto ein und schicken Sie es einfach unter [rundschau@ok11.de](mailto:rundschau@ok11.de) an die Redaktion mit dem Stichwort: Urlaub anno dazumal. Die schönsten Bilder landen dann im Internet.

Dass Sie und alle, die abgebildet sind, mit einer Veröffentlichung einverstanden sind, setzen wir voraus. Also, schwelgen Sie in Erinnerungen. Und lassen Sie uns mitschwelgen. Wir sind ja so gespannt...

Von Dieter R. Doden

In Zeiten, in denen die Pandemie unser aller Leben ein Stück weit bestimmt, ist es auf dem ersten Blick gar nicht so leicht, sich etwas anzusehen. Museen haben geschlossen und das Sehen und Gesehen werden in der freien Natur hat auch seine Tücken, was den Abstand zum Nächsten angeht. Also sind Alternativen gefragt. Hier ist eine:

Schnappen Sie sich Ihre Familienmitglieder, gruppieren Sie alle auf die gemütlichen Plätze rund um den Wohnzimmertisch, servieren Sie ein schmackhaftes Heißgetränk und kramen Sie die uralten Fotoalben mit den Urlaubserinnerungen von früher hervor. Wetten, das haben Sie ewig nicht gemacht. Es liegt ja immer was anderes an. Nun ist endlich einmal wieder die Zeit dafür. Wenn nicht jetzt, wann dann?

Bestimmt dauert es gar nicht lange, und Ihre Lieben werden munter. Aus der gelangweilten Bemerkung „Muss das sein? Diese ollen Kamellen...“ wird nach und nach „Ach guck mal, da sind wir ja noch sooo jung. Und



sieh mal an, noch das alte Auto! Ach war das schön damals. Rimini oder?“ - Nun, ob es wirklich Rimini war oder eventuell doch der Nordseestrand, ist letztendlich egal. Schnell werden beim Blättern die Zeiten von vor Jahren wach und lebendig:

„Ja, damals, da musste man noch dran denken, ausreichend Filme mit in den Urlaub zu nehmen. Weiß man denn, ob es am Ferienort welche zu kaufen gibt? Am besten besorgen wir welche für 36 Aufnahmen, dann muss man nicht so oft wechseln. Farbfilme natürlich, logo. Oder Dias? Eine Zeitlang haben wir ja sogar eine tolle Super 8-Kamera mitgeschleppt und richtige Filme gemacht. Wo sind die eigentlich? Bestimmt sind die alle längst zu Staub geworden...“

So oder so ähnlich reisen die Gedanken in die Vergangenheit. Vielleicht entdecken Sie beim Ansehen einige Motive, die echte Schnappschüsse sind und auch heute noch ein



Schnunzeln auf die Gesichter der Familie zaubern. Wenn dem so ist, lassen Sie uns alle doch mitschnunzeln. Schicken Sie uns Ihre lustigsten Urlaubsfotos von anno dazumal.

Eine bunte Auswahl davon stellen wir dann gern auf unsere Homepage [www.rundschau.news](http://www.rundschau.news).

### LesBAR

## Cocktail mit Oktopus, Mädchen und vielen Abenteuern

SERVIERT VON DIETER R. DODEN

Liebe Leserinnen und Leser,

zugegeben, zunächst wollte ich gar nicht darüber berichten. Da schreibt ein Drogeriekettenmann einen Krimi. Was soll das? Okay, ich habe Dirk Rossmann nicht all zu viel schriftstellerisches Können zugetraut. Und dem Buch „Der neunte Arm des Oktopus“ folglich auch keine allzu großen Chancen eingeräumt. Na ja, manchmal liegt man aber auch so etwas von daneben. Längst ist das Werk ganz oben in der Bestsellerliste gelandet. Und nicht nur, weil der Name Rossmann auf dem Cover steht. Durchaus nicht. Ich mache also eine absolute Kehrtwendung und schreibe nun doch über diesen Thriller. Er hat es verdient. Der Thriller. Und Dirk Rossmann auch. Er ist nämlich nicht nur ein kluger Geschäftsmann, sondern überhaupt ein kluger Kopf. Und den setzt er intensiv für den Klimaschutz ein. Er ist Mitbegründer der „Deutschen Stiftung Weltbevölkerung“ und engagiert sich für eine zukunftsfähige Entwicklung der Erdbevölkerung. Kein Wunder, dass dies auch Thema seines Buches ist. In seinem Roman zeichnet er ein erschreckend düsteres Bild der Welt auf dem



Dodens Buchkritiken

Weg in den Abgrund. Und er zeigt Lösungsvorschläge auf. Man mag sich darüber streiten, ob die alle realisierbar sind. Okay, es ist halt kein Sachbuch, sondern ein Thriller mit erstem Hintergrund. Das ist spannend und etwas beklemmend zugleich. Man sollte sich ruhig darauf einlassen, den „Oktopus“ zu konsumieren. Dirk Rossmann hat ein gutes Buch geschrieben. Von mir vier von fünf möglichen Sternen.

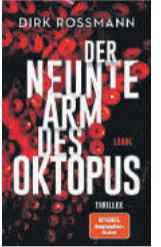

★★★★☆

**Titel:** Der neunte Arm des Oktopus  
**Autorin:** Dirk Rossmann  
**Genre:** Umwelt-Thriller  
**Verlag:** ILübbe, geb. Ausgabe  
**Preis:** 20 Euro

## Das Mädchen und der flüsternde Wald



Wir machen heute märchenhaft weiter. Ich möchte Sie auf ein Buch hinweisen, das leider noch nicht in der Liste der Besten aufgetaucht ist. Aber was nicht ist, kann ja werden. Verdient hat „Das Mädchen und der flüsternde Wald“ von Sophie Anderson es allemal. Es ist ein poetisches Märchen für junge Leserinnen und Leser jeden Alters und handelt von Menschen, Bären und von der Suche nach einer Geschichte. Denn so lange sie denken kann, fühlt sich Janka, die Heldin des Buches, zum Schneewald hingezogen. Sie wurde nämlich als Kind im Wald gefunden. Ausgerechnet vor einer Bären-

höhle. Sie ist überzeugt, die Tiere verstehen zu können. Dabei ist sie doch ein Mensch. Oder? - Sophie Anderson werden einige kennen unter ihrem anderen Namen. Als Sofi Croft schreibt sie sehr erfolgreich Fantasy-Romane. Märchen kann sie also auch. Und wunderbar sogar. Die Zeiten, in denen wir leben, sind hart genug (siehe oben). Da tut ein Märchen überaus gut. Märchenhafte vier Sterne dafür.

★★★★☆

**Titel:** Das Mädchen und der flüsternde Wald  
**Autorin:** Sophie Anderson  
**Genre:** Märchen  
**Verlag:** Verlagsgruppe Oettinger Service GmbH, geb. Ausgabe  
**Preis:** 17 Euro

## Die Abenteuer des Tom Sawyer

Und wo wir gerade bei Märchen sind, machen wir in der Abteilung „Klassiker“ märchenhaft weiter. Die Rede ist von einem amerikanischen Schriftsteller, der von 1835 bis 1910 lebte: Mark Twain. Er war ein hervorragender Beobachter seiner Umwelt und erfand humorvoll und detailverliebt Geschichten, die sich so oder so ähnlich durchaus in Missouri und in damaliger Zeit abgespielt haben könnten. Da mag es im 19. Jahrhundert einen Jungen gegeben haben, der Tom Sawyer hieß und am Ufer des Mississippi allerlei Abenteuer erlebte. Und einen gewissen Huckleberry Finn, kurz Huck genannt und Freund von Tom. Das Buch „Die Abenteuer des Tom Sawyer“ ist



ein Klassiker der Jugendliteratur. Auch heute noch prima zu lesen, schon deswegen, weil es um das Jahr 1876 eigentlich üblich war, in Büchern Jungs als Musterknaben darzustellen. Nun, so mustergültig sind Tom und Huck gerade nicht. Mark Twain hat ein ganz anderes Bild von Jugendlichen gezeichnet. Das wird auch Erwachsenen anno 2021 gefallen. Also heute noch ein vier-Sterne-Buch.

★★★★☆

**Titel:** Die Abenteuer des Tom Sawyer  
**Autor:** Mark Twain  
**Genre:** Abenteuerroman  
**Verlag und Preis:** diverse

Gönnen Sie sich in Zeiten der Pandemie ein paar märchenhafte Stunden. Mit echten Märchen oder mit einem Thriller, der uns eine Welt vor Augen führt, die leider alles andere als märchenhaft ist. Sie wieder in

Ordnung zu bringen, käme allerdings auch wieder einem Märchen gleich. Wie auch immer, gute Unterhaltung beim Lesen.

Herzlichst Ihr Dieter R. Doden

## Rezept für ein Leben im Glück

ABBENRODE Die Wortfinderin Kristina Günak



Foto: Janine Graubaum

Von Dieter R. Doden

„Berichten Sie doch mal über Kristina Günak. Sie ist Schriftstellerin und lebt in Abbenrode.“ So schrieb mir der Ortsbürgermeister des Ortes am Elm, Bernhard Brockmann. Gesagt, getan. Weil diese Mail ein brandheißer Tipp war.

Und weil Kristina Günak eine außergewöhnliche Frau ist. Sie hat ein fantastisches Rezept für ein glückliches Leben. Ihre Zutaten: jede Menge Liebe, verlässliche Freundschaften, ein gehöriger Schuss Magie – und ganz viel Schokolade.

Auf Ihrer Homepage [www.kristinaguenaak.de](http://www.kristinaguenaak.de) lese ich „Nichts ist wertvoller als ein Freund, außer ein Freund mit Schokolade.“ Der Spruch stammt nicht aus ihrer Feder, sondern von Charles Dickens. Stimmt trotzdem. Es ist ihr Wahlspruch. Die genannten Zutaten Liebe, Freundschaft und Magie mischt die Wortfinderin gekonnt zusammen. So entstehen Geschichten, die sie – angereichert mit Humor und Warmherzigkeit – in ihren Büchern erzählt. Über zwanzig hat sie bereits veröffentlicht. Romane, die nicht selten an den norddeutschen Küsten spielen. Sie liebt das Meer. Und – siehe oben – Freunde. Be-

vorzugt solche, die eine leckere Schokoladentafel dabei haben. Sie mag Menschen und insbesondere selbstbewusste Frauen und Männer, die schon gern mal das Leben ebensolcher auf den Kopf stellen.

Womit wir den Stoff für ein Leben im Glück und aus denen die meisten Werke der Kristina Günak gezaubert sind, schon aufgezehrt haben. Wer nun meint, ihre Bücher schmecken immer irgendwie gleich, täuscht sich. Omas Sonntagskuchen hat auch meist dieselben Grundzutaten und trotzdem schmeckt er an jedem Wochenende anders. So ist das mit den Stors der Abbenroder Schriftstellerin auch. Weil Abwechslung nun einmal das Leben süß macht, veröffentlicht sie ihre Bücher einerseits in renommierten Verlagen – da spielt Magie bestenfalls eine Nebenrolle – und andererseits als Selfpublisherin. Dann geht es gern mal magisch zu. Manches erscheint unter ihrem Pseudonym Kristina Valentin.

Ihr Roman „Herzblitze“ zum Beispiel, der 2020 auf den Markt kam. Eine ganze Romanreihe dreht sich um „Eine Heze zum Verlieben“. Mehrere Erzählungen sind im Fantasy-Bereich angesiedelt. Wer als Leserin oder Leser mit

### GEWINN-AKTION

Gewinnen Sie ein handsigniertes Buch von Kristina Günak

Wir verlosen 3x „Die lange Reise der Artemis“ und 3x „Herzblitze“ mit persönlicher Widmung der Schriftstellerin. Schicken Sie einfach bis zum 13. Februar eine Mail mit Ihrer kompletten Anschrift und dem Kennwort „Artemis“ oder „Herzblitze“ an [rundschau@ok11.de](mailto:rundschau@ok11.de). Dann nehmen Sie an der Verlosung teil. Der Rechtsweg ist ausgeschlossen. Kristina Günak und die Rundschau-Redaktion wünschen viel Glück!

den Zutaten Liebe, Freundschaft und Magie etwas anzufangen weiß, wem diese Mischung in unterschiedlicher Zusammenstellung schmeckt, wird ihre Bücher geradezu verschlingen.

Wenn der Rundschau-Barkeeper aus der „LesBAR“ an dieser Stelle einen Tipp servieren darf: „Die lange Reise der Artemis“ ist ein überaus kurzweiliger Science-Fiction-Roman. Und wer nun Appetit bekommen hat und mehr Geschriebenes von Kristina Günak probieren möchte, stößt durch die oben erwähnte Homepage. Sobald dann der ausgewählte Lese-stoff im Hause ist, macht man es sich so richtig gemütlich. Aber nicht das Täfelchen Schokolade vergessen. Süßes gehört zum Glücklichsein dazu.

# ServiTra

Service & Transport



KEMNA BAU GmbH & Co. KG

### WIR STARTEN DURCH...

Unser Team braucht Verstärkung für unsere Niederlassung in 38315 Schladen

**Kraftfahrer/-innen für Sattelzugmaschinen bis 40 t Vollzeit / Teilzeit (Aushilfe)**

Ihre Bewerbung bitte schriftlich per Mail an: [info@servitra.de](mailto:info@servitra.de) | Tel. 01511 / 8816615



## Fliesen & Design

Fachbetrieb für Fliesen-, Platten- und Mosaikverlegearbeiten

- Fliesenverlegen
- Sanierung
- Silikonfugen
- Balkon/Terrassenfliesen

Wittkampsring 11, Gifhorn  
Telefon: 0531 122 88 21  
05371 9376832  
Fax: 05371 8397594  
[fliesenunddesign@gmx.de](mailto:fliesenunddesign@gmx.de)

## Wir kaufen Wohnmobile und Wohnwagen



Tel.: 03944-36160  
[www.wm-aw.de](http://www.wm-aw.de)

# THEIN GRIMM MARRE

BESUCHEN SIE UNSERE GROSSE INDOORAUSSTELLUNG



ZÄUNE & TORE · GARAGENTORE · GARTENHÄUSER  
TERRASSEN · CARPORTS · SICHTSCHUTZ

**Thein Grimm Marre GmbH**  
Hansestraße 75, 38112 Braunschweig

Mail: [info@tgm-braunschweig.de](mailto:info@tgm-braunschweig.de)  
Telefon: 0531 877 00 30  
Fax: 0531 877 00 32 0  
[www.tgm-braunschweig.de](http://www.tgm-braunschweig.de)  
Kommen Sie vorbei!

Öffnungszeiten:

MO-FR  
09:00 bis 18:00  
SA  
10:00 bis 14:00



NEUBAU IN SICKE!  
in ruhiger Lage im Neubaugebiet  
Salzdahlumer Straße

WOHNEN AM ERDWERK



WERD' AUCH EIN  
NACHHAL-TIGER! KFW 40 PLUS-  
STANDARD!

2-4 ZIMMER MIT GÄRTEN,  
BALKONEN &  
DACHTERRASSEN  
248.000 - 471.500 €



GANZJÄHRIG NUTZBARE LOGGIA



AUTOAUFZUG

[WWW.WOHNEN-AM-ERDWERK.DE](http://WWW.WOHNEN-AM-ERDWERK.DE)

MANTHEY IMMO GMBH  
0531 | 22 43 43 43

- 20 barrierefreie Wohnungen
- Klinkerfassade
- Photovoltaik
- Raumhöhe 2,70 m
- Wohnraum-lüftungsanlage mit Nachtkühlung
- bodengleiche Duschen
- Tiefgarage
- Autoaufzug
- Blockheizkraftwerk
- Tilgungszuschuss 30.000 €



Mein Optiker  
hat  
geöffnet!

Jetzt  
Online-Termine  
buchen\*



Jetzt 50% auf den Paarpreis  
der Brillen-Gläser sparen!



\*[www.becker-floege.de/termin-vereinbaren/](http://www.becker-floege.de/termin-vereinbaren/)

[www.becker-floege.de](http://www.becker-floege.de) · [facebook](https://www.facebook.com/beckerundfloege) · [instagram](https://www.instagram.com/beckerundfloege) beckerundfloege

becker + flöge GmbH · Lister Meile 3 · 30161 Hannover  
Geschäftsführung: Dipl. Ing. M. Thöne-Flöge, K. Flöge · Amtsgericht Hannover HRB 0759, Ust-Id-Nr.: DE115693183

